時事新報

中華民國十九年十月三十日(星期四)
今日本報計三大張售大洋三分八厘
第八千二百三十九號
中華郵政特准掛號立券按照總包特別優待寄遞之報紙

押款

上海南京路五十號

敝公司經理押款利息公道成交敏捷有房產出押者盍興乎來敝公司當極全力為君効勞

電話第一八七七零

普益地產公司

惠民奶粉

惟真奶粉能代乳

乃以純粹健全牛乳。用最新科學方法製成之真奶粉。富於滋養。絕無雜質。固本培元。強種強身。迭經名醫證明。為近世奶粉中。確能養成健康基礎之代乳聖品。

尋常代乳品，烏足以語此！

人乳與牛乳之可貴。在能培養健康基礎。固不僅果腹已也。尋常代乳品。售價雖昂。而其功用。實無異於極普通之奶糕。蓋除含有極少牛奶成分外。餘皆僅足充飢。而無裨於健康之物質。謂為可以代乳。豈不謬哉。

紅罐保嬰代人奶
藍罐原質替牛乳

惠民紅罐奶粉。因所含奶油奶酪。特別提減。故與人奶相較。成分完全相同。效用一般無二。代乳上品。育嬰至寶。君愛子女。請速購備。惠民藍罐奶粉。一經依法冲調。即成絕好鮮奶。奶油奶酪。絲毫無缺。即生活素完全保存。營衛滋補。養身妙品。男女老幼。四時咸宜。日常食之。自然培元固本。百病不侵。為闔家康健計。請即購備之。

華商惠民奶粉公司總發行

上海望平街申報館房子二樓

本外埠各大公司藥房南貨食物店均有代售

上海電力公司發行第二次六兩積利優先股票廣告

(本股票係一種無票面價值無投票權之股票每股每年可獲股利六兩)

本公司現發行之第二次六兩積利優先股票其宗旨係給予本公司各用戶及他界人士有參加購買本公司優先股票之機會可作穩固之投資享受可靠之股利而本公司亦可因各界人士對於本公司之服務有深切之了解及同情而獲得各界之贊助其於股東及公司兩方面實有相互之利益

股東之權利及保障

股利 每股股利每年計上海規銀六兩按季支付即一月一日四月一日七月一日十月一日每次付銀一兩五錢用支票郵寄各股東

積利 本股票股利係規定照積利核付故公司在發給次優先股及普通股股利之前應儘先將本股票股利如數付清(所謂積利方法即應付之股利未付足時在下次發給股利時應繼續補付以付足為止且在未付足此項股利以前絕對不得先付次優先股及普通股之股利)

優先權 本股票不獨對於股利有優先權即對於公司資產亦有優先權利倘公司清算時在償付次優先股及普通股股本之前應先償還本股票股本每股上海規銀一百兩並加每股在該時應付未付之股利

贖股價格 將來公司如欲將本股票贖回時則每股贖還價值為上海規銀一百十兩並加其應付未付之股利

有限責任 本股票係作股銀繳足論故本股票之股東為有限責任(即除繳清股欵外並無其他責任)

市場交易 本公司前次發行之第一次六兩積利優先股票已經商准上海證券交易所理事會准予在市場交易此次發行第二次六兩積利優先股票亦將商准該所准予交易

本股票移轉時應在本公司福州路十七號總行辦理登記過戶手續

發行價格 本股票每股實收上海規銀一百兩購買時並應墊繳自上次發給股利後截至購買日止每股應付未付之股利

分期付欵 除以現金購股一次付足外並訂有分期付欵之通融辦法按此辦法第一次每股祇付銀拾兩以後每月每股付銀拾兩直至付清時為止但在此種辦法之下每人所購股票不得超過五十股

認購地點

凡欲購本股票者可向本公司福州路十七號總行或下列各處接洽

(一)沙遜房子樣子間(二)靜安寺路七七二號樣子間(三)浙江路二百七十二號樣子間

(四)西華德路二十三號樣子間

或為便利起見購股人可塡具認股書交本公司職員轉送但付欵必須在上列各處否則須憑本公司正式收據方可付欵

上海電力公司啓

時評

統一贅言

旬日來、閻馮行止、所傳不一、或稱撫集流亡、尚圖負嵎、或稱知難而退、整裝待發、以二人在此十數年間與世共見之性格、殆猶徬徨岐途、踟蹰觀望、然大勢所趨、無可掙扎、終必解甲棄師、遠適異國、所爭者時日問題而已、故目前舉國視線所集、謂在閻馮之去留、當猶在其所部之善後、據聞各方信使往還、函電紛馳、皆作服從中央之表示、則統一可期、是可喜也、抑我人於統一之意義、猶請贅言、

不統一之不足以立國、稍加理解、知非危辭、我國擾攘若是之久、試問何所恃而求存於國際、不亡幸耳、習於僥倖、遂以僥倖爲當然、察國人心理、念念及於國家之存亡者幾何人、明知統一之必要、而不以統一爲癡人說夢者又幾何人、不羣起求統一、而徒歎統一之不可得、復以不在其位爲詞、以歸咎於政府之無辦法、無力量、嗚呼、不知所謂政府無辦法無力量、豈天賦之不厚、抑人謀之不臧、謂必政府之辦法與力量足以控制全國、全國然後服之、政府然後配談統一、否則兵權在握、各求所欲、劍拔弩張、惟力是視、此私武力也、武力而可私、私武力而當得便己、則誰復樂爲政府之武力、武力分散、莫肯用命、政府控制之效、何自而致、夫政府與將領之關係、何殊於將領與士兵之關係、將領抗政府之命、羣起責其政府不能控制、又何殊於士兵抗將領之命、羣起責其將領不能駕馭、故推不知愛護統一之極、則人自爲政、人自爲戰、不但無中央政府、且無縣政府、不但無總司令、且無連排長、若曰不然、不慊中央、是以除異己、亦得舉國翕然乎、盡除異己、又豈不慮內親外戚之爭、妻黨妾黨之爭、故排下凌上、替之極、禍起蕭牆可也、更何有於天下國家、蓋政府之辦法與力量、盡寄於所屬、所屬自絕於政府、宜政府之無辦法無力量、試例之日本美國、其政府有辦法有力量矣、苟其海陸將領、相率割據各縣各邦、進薄東京華盛頓、誠不知彼政府之辦法與力量、固安在也、從知討伐反側、鞏固統一、在政府爲責無旁貸、而不統一之責任、不應獨歸政府、求統一之責任、亦不應獨委政府、至於兵權在握者、破壞統一易如反掌、是乃禍國之罪人、非造時勢之英雄、雖健於抗命、不足稱豪、其兵權削弱、投順政府者、應以促成統一爲心志、莫謂串敵相隨、其已入歧途而不能返者、應知國之不容復亂、即不容觀望復亂之機會、不能亂而不亂、便是自愛、能亂不亂、便是愛國愛民、在政府方面應知統一之鞏固、有待於各方之不欲破壞統一者爲多、而非武功所必得強致、更應知破壞統一之始、皆以改進政治爲標揭、雖曰托辭、顧政府亦亟應示人以改進政治之正當途徑、庶幾抗命者無所藉口、而統一不求自致矣、

本報提要（十九年十月三十日）

▲楊虎城部馬旅昨入西安　劉郁芬宋哲元念五夜逃晉　長安各界歡迎楊軍
▲新鄉孫連仲通電就二十六路總指揮　石友三正任十三路　王金鈺改第五路
▲蔣張下月七日在青會晤
▲張之江李鳴鐘回京後已商定西北問題善後辦法即將赴鄭設署
▲魯滌平令譚道源羅霖張輝瓚指揮三個縱隊剿匪
▲郝夢麟渡河追擊
▲津浦通車辦法已商定二三日內即實行北般路局已撤消
▲裁厘准明年三月實行　籌消費牙業稅以抵補新稅則不久可公布
▲蔣在本鄉勉陶子弟自強
▲全印大會會長尼赫魯被判處徒刑兩年
▲希土兩國商訂友好條約

最新學說・考之我中舊籍・均有根據的
純國貨補品
補腎種子強精益血
利服爾片
上海南市虹橋西首福康西藥店發行

楊部馬旅昨入西安城
劉郁芬宋哲元二十五夜悄然逃晉
長安各界組維持會歡迎大軍進城
久旱忽逢甘雨萬民歡騰轉機兆祥

（本報念九漢口電）楊部馬青苑旅念八日上午一時完全佔領西安（西安來電）上海于右任先生鑒、西安馮軍及各廳長忽於本日（念七）倉皇北退、省垣治安由各界組織和平委員會負責維持、市面安謐無驚、刻已由約等迎楊軍前站馬青苑司令入城矣、知注特聞、張守約叩感（念七日）（于右任先生交）（本報念九南京電）第七軍長楊虎城克復西安後、以陝事已平、特電中央請轉令陝州援軍暫緩西進、（本報念九南京電）陝西各界和平會感（念七日）電蔣主席、謂劉郁芬等退走、由各界組會維持全城秩序、一面電楊總指揮虎城進駐省城、刻大雨滂降、人民歡忭、萬籟不驚、謹電奉聞、祈釋垂注、（本報念九南京電）鄭州行營主任何應欽頓有儉（念八日）酉刻電上中央國府、謂宋哲元退走、當電楊虎城率部進駐西安、並電云、限二小時到、南京中央黨部國民政府鈞鑒、朱總長谷司令勛鑒、頃據陝西西安各界和平委員會感（念七日）電稱、劉郁芬於有（念五）日晚八時退走、由各界組織委員會維持西安城內秩序、請中央大軍速進省城等語、除另電楊總指揮虎城率部進駐西安外、謹聞、職何應欽叩儉（念八日）酉、（上海張熊兩氏亦接同樣電）（本報念九北平電）（一）何應欽二十八日電于學忠、據陝電、劉郁芬二十五晚退走、陝人請中央軍進駐晉城、（二）陝賑會電平、劉郁芬率部四千退走、宋哲元部沿途繳發爲民團紅槍隊繳械驅散、宋僅以身免、聞赴運城、（本報念九南京電）獨立第四旅長王適文電京云、我部奉命分駐陝州、興鎮大營曲等處、警戒沿黃河各要隘口、特聞、（本報念九南京電）十七路總指揮楊虎城電京、（一）我部念七日佔領華縣、及赤水鎮、繼續向渭南前進、逆敵千餘人向大慶關渡河退晉、（二）援朝邑之敵、被我部馮指揮官入灘、念七日午後將朝邑縣完全佔領、（三）聞宋逆哲元前晨隻身渡河逃往山西、謹聞、又馬青苑電焦易堂云、弟於感（念七日）下午到長安、秩序均安、請釋注、

楊虎城任陝主席
國府昨日命令發表

▲本報念九南京電　國府今日令、任命楊虎城爲陝西省政府委員、此令、任命楊虎城兼陝西省政府主席、此令、鐵道部常務次長黎照寰另有任用、黎照寰應免本職、此令、任命黃漢樑爲鐵道部常務次長、此令、立法院立法委員周覽呈請辭職、周覽准免本職、此令、任命馮兆異爲立法院立法委員、此令、任命陳炳光爲禁煙委員會委員、此令、署晉省高等法院院長殷汝熊呈請辭職、殷汝熊准免本職、此令、任命吳貞纘爲晉省高等法院院長此令、署豫省高等法院院長吳貞纘另有任用、吳貞纘應免本職、此令、任命邵修文爲豫省高等法院院長、此令、署河北高等法院院長邵修文另有任用、邵應免本職、此令、任命胡祥麟爲河北省高等法院院長、此令、司法院參事胡祥麟另有任用、胡應免本職、此令、任命朱獻文爲司法院參事、此令、任命楊廉爲教育部社會教育司司長、此令、任命王禹莊爲參謀本部科長、此令、

西北問題已商定
李鳴鐘日內赴鄭州
張之江尚在謙遜中

▲本報念九南京電　頃據政界某要人談、西北善後、由馬福祥張之江李鳴鐘邵力子蔣伯誠在滬會商結果、已有妥切辦法、小問題隨可解決、惟較要問題、尚在向蔣主席請示中、李鳴鐘日內即赴鄭、組織宣撫署辦善後、（京訊）西北宿將李鳴鐘氏、於中原戰事告一段落後、出而爲西北各將領斡旋投誠事宜、業奉蔣總司令委爲西北宣撫使、兼豫鄂皖三省邊防剿匪司令官、撥二十二路吉鴻昌部歸其指揮、李於本月二十二日因事赴滬、現於昨晨七時由滬返京、即有被委兩新職之委任狀、始於昨日由總司令部送到、李氏語日日社記者云、本人在京、不多逗留、擬於三日內即往鄭州、其西北宣撫使之公署、已決定設在鄭州云、關於三省邊防剿匪事宜、由吉鴻昌部擔任、李氏在鄭指揮一切、據吉鴻昌駐京代表王慈博談、吉部現在駐周家口、部隊三萬餘人、分駐淮陽、西華一帶、稍事休整、即開赴豫省、南部之鄂皖邊境征剿股匪、以報中央之知遇云、

▲本報念九南京電　軍訊、張之江今日回京、對蘇皖清鄉督辦職、尚在謙遜中、梁冠英再電張勸駕、並聞梁部將移江北剿匪、

張學良
通令整頓軍紀

▲本報念八瀋陽電　張學良規定整頓軍紀辦法十項、昨通令關內外駐軍一體遵守、

討桂軍訊

▲本報念九香港電　梧州社訊、白率部救邕、在距邕念里西鄉塘與滇軍戰、韋逆部團營長斃二人、被繳械千餘、白率四摩托輪退龍州、謀遁越、邕商表示歡迎討逆軍、

成都會議
內部有問題

▲中央廿八重慶電　成都會議開幕尚有問題、楊仍滯遂甯遲不晉省、楊更表示此次赴遂原因、係檢閱一五兩旅、併與羅陳會商防共辦法、對成都會議決不願問、無論何方在擁護中央旗幟下、均可團結合作、鄧田劉見此有將成都會議改在簡州舉行說、

熊斌等
離瀋返平

▲本報念九瀋陽電　西北代表熊斌何其鞏昨晚離瀋赴平、

▲本報念九北平電　何其鞏熊斌昨夕離瀋、

東北第一艦隊
全部調駐威海

▲本報念九青島電　沈鴻烈昨由威電駐長山島第二艦隊司令袁方喬令將所屬艦隊全部開泊威海、協助防務、該艦隊正集中待發、

梁冠英賀張李劉
爲收拾西北發局慶
并請纓追隨任剿匪

▲中央二十九南京電　梁冠英賀李鳴鐘劉鎮華新膺職、撫綏西北、特電京致賀、又梁以中央將委張之江爲蘇皖清鄉督辦、特電張請纓願爲前驅、並電其駐京代表謁張勸駕、

▲本報二十九南京電　十五路梁冠英致李鳴鐘電二梁云、唉逆積時、依馳光勞、吉電傳來、喜悉將軍膺寄、撫綏西北、爲國爲民、慰幸曷已、大戰方息、諸待收拾、得公出任艱鉅、一切當迎刃而解、慰人民之喁望、奠國基於磐石、欽企旌節、無任瞻切、謹賀、（賀致劉鎮華電文同）

蔣張在青會晤期
約在下月七八兩日

▲本報念九南京電　平電、關于北方時局解決辦法、蔣已與張商妥、無論如何閻馮二人必須下野出國、

▲電通念九瀋陽電　蔣介石與學良、決定十一月七八日間在青島會見、其會見目的、係關於閻馮及兩氏軍隊處置問題、中俄會議善後問題、國內政治問題東北四省設置黨部問題、以及其他種種問題、蔣張二氏、將交換意見講求善後處置之

閻馮有畏懼之意
中央飛機投炸彈五枚
太原死兵四人傷八人

▲本報念九天津電　中央飛機今日在太原擲彈四枚、兵死四人、傷十餘、全城恐慌、

▲本報念九北平電　溫壽泉梁汝舟到平、係代表閻赴瀋、梁云閻願離隊、但倚相當時日、再出洋、望張電中央中止飛機轟炸太原、

▲本報念九天津電　閻派溫壽泉梁汝舟今抵平、即出關、與張商下野善後、

▲本報念九北平電　晉電、馮二十八尚在運城、對軍事表面不問、王瑚亦到運、梁式堂亦到、西北軍到運僅龐炳勳部及千、鹿已偕秦德純赴津、馮同意孫連仲繼統、馮已知潼關宋哲元劉郁芬部次第瓦解、決計不再回陝、馮謂予已離隊、部下儘可自找出路、

▲本報念九北平電　曾仲鳴到平、聞其本人爲汪精衛用款甚鉅、將被查產、汪行期不遠、仍赴法讀書、

新鄉孫連仲拜中央命
昨在防次通電就二十六路總指揮
鹿鍾麟下野後河北馮軍概由孫率

▲本報念九南京電　中央新近加委之二十六路總指揮孫連仲、今日在新鄉通電云、頃奉總司令蔣任命狀開、任命孫連仲爲國民革命軍第念六路總指揮等因奉此、連仲猥以菲才、謬膺重任、汲深綆短、隕越堪虞、惟和平統一既次第實現、斯各方奮鬥已殊途同歸、本爲國家之武力、亟應服從、俾盡我天職、爰於本月念九日在新鄉防次敬謹就職、除呈報外、深望各方袍澤、海內明達、不遺在遠、錫以南針、特布區區、佇候明教、

▲本報念九南京電　西北方面人談、西北軍在河北者、現尚有七八萬、鹿走後孫爲總指揮、任命狀業已派人送去、

▲本報念九南京電　頃晤軍界要人談、（一）鹿鍾麟代表李圻等來京、與蔣主席僅見一次、並無具體辦法、（二）李副司令巧電、閻馮電鹿先停戰、請中央要人接洽、（三）中央以閻馮不出國、談不到停戰、（四）楊虎城入陝後、西北形勢驟變、鹿已通電下野、將軍交孫連仲維持、

▲本報念九南京電　頃據西北某要人談、鹿鍾麟代表李圻等因鹿下野、已解去代表職務、現在京係因李鳴鐘責任、以私人資格爲李鳴鐘幫忙接洽、又談、同李來京之再延宕、陝人、日本早稻田經濟學士、馮不能用、

郝夢麟渡河追擊
王金鈺改第五路
石友三正十三路

▲本報念九漢口電　郝夢麟今日電謂奉命渡河追擊殘敵、僅留一部在鄭、餘全部渡河、孫連仲部已點驗完竣、

▲本報念九濟南電　石友三已確定十三路、名義王金鈺改爲第五路、

▲本報念九漢口電　今日部子暴返襄城、聞將率部移太康一帶、

▲本報念九漢口電　馮象鼎赴鄭謁王金鈺、王日內過漢入京、

▲本報念九南京電　念二路吉鴻昌委該總參議王廷博爲駐京辦事處長、現已賃定石版街處、二十日遷入、

▲本報念九漢口電　王金鈺電、遵命在鄭就九軍長、兼四十七師長職、按上官雲相、早已辭職離任、

林森抵閩

▲本報念九南京電　福州電、林森念九日由滬到省、

滬平郵航
短期間內可開航

▲本報念九南京電　中國航空公司以討逆軍事結束、前所計劃之滬平線郵航、亟應興辦、現正積極籌備、該線沿途俱有航站、最短期間即可開航、

財部設立山東薰菸統稅專局
公布暫行簡章十條　每百斤徵二元六角

（京訊）財政部頃在山東省特設薰菸統稅專局、直隸該部、特制定徵收山東薰烟統稅暫行簡章十條、昨以部令公布、茲探錄原文如下、財政部頃製定薰菸統稅專局組織規程、茲探錄條文如次、第一條、山東薰菸統稅專局、直隸本部、設局長一員、副局長一員、秉承本部命令、辦理山東各縣境內薰菸統稅征收事宜、其專局員司由專局局長遴選委用、呈報本部備查、第二條、薰菸統稅暫定爲每百斤徵費洋三元六角、由收買於商一次繳納領貼印照、通行各地、不再重征、前項稅費、由收菸商承繳、凡種菸農民所有製菸葉、准其自由扔向收買、於之公司、或菸販售買、任何征收機關、不得逕向農民重征所項稅捐、如收買地點須經過其他局所查驗者、得由專局發給臨時運單、以資稽考、第三條、收買薰菸之捲菸公司、或設廠收買之菸販、均須向專局報明字號廠址及經理人姓名、備案、四條、各菸公司各菸販於收買薰菸時、應報由局登記進貨數量、驗明每件斤數、繳納稅款、領取印照、實貼薰菸包件之上、以便檢查、第五條、各收烟公司或烟販於薰菸起運時、除報由專局驗明斤重數量、繳納稅款領貼印照外、應由專局填發稅單聯單收執、方准起運、第六條、薰菸統稅單及聯單、由部製定、鈐蓋部印、頒發專局、其印照及臨時運單、暫由專局印製填發、第七條、專局對於薰烟之製造及運銷、將隨時派員稽查、以杜偷漏、第八條、遇違犯本簡章之規定而運銷者、分別處以罰金、罰金規則另定之、第九條、本簡章如有未盡事宜、由部隨時修正之、其未經規定事項、另以細則釐訂之、第十條、本簡章自公布之日施行、

平憲兵改組

▲本報念九北平電　平憲兵改組、副部留秘書副官兩處六科、被裁者發恩餉一月、

禁米出口
－行政院通令－

▲本報念九南京電　行政院昨通令全國厲行米禁、防止出口、

▲本報念九南京電　浙皖贛湘各省農民代表陳國顯等、電請國府嚴禁外國米麥進口、行院已令農部設法禁止、

收回滬法公廨
外交部擬定草案
法使來京即交涉

▲本報念九南京電　路訊、外交部擬定收回滬法公廨草案、俟法新使韋禮德下月初來京、即進行交涉、

京中籌賑遼災
李石曾發起遊藝會

▲本報念九南京電　李石曾等爲慰勞傷兵賑濟遼西水災、發起募捐遊藝會、魏道明籌備邀定名伶程艷秋王少樓等來京、下月十五日起假國民大戲院演劇助賑、期爲一星期、票價已定二元四元六元三種、

法委會常會紀

▲本報念九南京電　立法院法制委員會今晨九十六次會議決、（一）交令重行審查考試條例草案、監試條例草案修正通過、（二）郵務總局章程郵政儲金匯業總局章程案初步審查報告案、因時間不及、待下次會議討論、

閩被擄省委
安抵福州

▲本報念八福州電　前被盧匪綁擄之省委、及公安局長除陳乃元病死於溪外、餘許顯時程時煃鄭寶菁林知淵吳澍已於本日下午七時由孫本戎護送到省、聞稍休養、即晉京報告、

絲商目的不在發公債
上海擱存絲額值一千餘萬元
出口談不到惟有向內地推銷
捐稅奇重是絲綢流通之大劫
絲綢銷售再無出路有死而已
（請願代表悲鳴）

（南京特約通信）頃晤浙湖綢商來京請願代表馮佐蘭李彥士張季談湖絲情形甚詳、據云絲綢爲中國出口貨之大宗、而出產之地、又以浙湖爲最、但近年以來、因洋絲發達、兼以人造絲暴興、華絲出口銷路遂滯、現在上海存積華絲、約在一萬餘包、每包約銀千兩、合銀約一千萬餘兩、全國絲廠成本、統計約在二千萬兩、今此一千萬兩成本、擱在上海、不能流通、故各處絲廠、俱受影響、不得不紛紛倒閉、失業男女工人、達若干萬之多、不但社會發生恐慌、即政府亦深爲焦慮、近日報載、工商部爲救濟計、擬發行絲業公債一千萬元、自表面觀之、政府體恤絲商、可謂至矣、然但在實際言之、絲商并無實惠、公債發行、輾轉需時、尤無救於目前之急、假定即使公債、可能發行、各廠開工織造、然亦不過作救工人一時之生業、造出之貨、無處推銷、仍必擱於上海、是前一千萬兩成本、既擱住不能流通、再加一千萬元成本、復行擱住而已、不但於絲商利益毫無、且反增絲商以債息之担負、望此公債發行、絲商中固亦有人、但整個的絲商、所望殊不在此、整個的絲商所望、即在望政府爲籌銷路、如能銷路開通、則成本自然流動、不須發行公債、絲業亦可恢復、惟言銷路一層、現在甚爲不易、僅上海一面而觀、存絲至一萬餘包、已爲可驚之事、若自世界觀之、此尤不足爲異者、就日本一國而言、現在日本存絲、據最近調查、已達三十萬包、日本政府、對於絲業救濟方法、已非一端、然實於絲商無補、華絲出口問題、刻下既談不到、華絲出路、惟有回銷內地之一法、（一）希望政府、提倡內地廣銷國貨綢緞、（二）希望政府、設法限制外國絲綢入口、（三）減輕內地綢稅、絲商念此三條活路、已無他法可想、更言絲商受稅則之影響、如湖絲在內地推銷、每件納稅銀一十兩、運至上海出口、則須納至五十兩、上海不能出口、若能運回內地、則成本亦尚至久擱、但是運到上海之絲、如願運回內地、則爲勢所不許矣、何則如欲將絲運回內地、則又須徵收種種之稅、故華絲運到上海、不能銷出外洋、即進退俱成死路、政府欲救華絲、祇有（一）減輕內地絲綢稅、使絲綢能在內地暢銷、（二）就目前擱存上海無法出口之絲、准予變例、退還出口稅、仍令運回內地銷售、則此一轉移間、絲商自可活、顧尚非根本救濟之法、救濟目前之急、其道亦思之過半矣、或謂絲綢減稅、政府收入亦減、不能不顧預算、此言固然、但是絲廠停、絲路銷滯、絲業全無、絲稅何有、若使絲綢能銷、則絲廠必然興旺、是減稅不愈於無稅耶、語曰、皮之不存、毛將焉傅、又曰楚弓楚得、減稅而能有稅、國家與絲商者能獲其利、工人亦得復其業、願注意經濟事業者、試一熟思之云云、（曾聞十月念八日）

蔣堅忍談西北軍
完全解決出料外

▲本報念九南京電　頃晤宣傳隊長蔣堅忍談說、（一）西北軍在鄭許間者七八萬、悉被繳械、（二）在河北者約數萬、正議改編、（三）在洛陽者宋哲元部葛雲龍一師已歸附、（四）宋率殘部不到二千人入陝、與劉郁芬合、總共不過萬人、（五）我軍楊虎城率二師以上兵力跟追已入潼關、到長安解決宋劉、可不成問題、（六）甘省民軍紛起逐馮軍、陝西馮軍不敢回甘、但如再東退已無根據地、（七）馮軍慘敗、實比晉尤甚、竟能完全解決、亦殊意外、（八）作鄭日何應欽云、不日將回京一行、

劉鎮華祝母壽

▲本報念九北平電　劉鎮華俟在津爲母做壽畢、再赴鄭洛、

▲本報念九天津電　劉鎮華定下月二日視母壽、

時事新報

上海山東路一六一號　電報掛號六六九二

經理室電話一九三六〇　編輯部電話一二六三五　營業部電話一一七八六

定報價目　廣告價目

服百齡機四大瓶
血虧的人◎就變了血旺的人◎

血虧　皮膚枯槁・形容憔悴・操作懶惰・遲緩・血球計算器中每一立方密米只有十五萬餘個赤血球・祇一用
血旺　面色紅潤・精神充足・舉止活潑・血球計算器中每一立方密米有五百萬餘個赤血球・祇一用

大瓶二元小瓶一元各埠中法藥房中西藥房各大藥房各大商舖均有出售
上海九福公司發行　分公司　天津　濟南　漢口　香港　石叻

津浦通車即實行
張令北段路局取消

▲本報念九濟南電　津浦路直接通車辦法已經雙方商定、現正調度車輛、三日內可實行、

▲本報念九北平電　某要人云、津浦兩局長問題已解決、原來北局副局長屈玉璨、係石友三所保、閻錫山所委、關東北軍佔平津、閻派之局長劉恩承立即離局、石向東北請求留屈玉璨為軍事運輸便利計、即命屈就近代理正局長、屈並非東北人員、現吳鐵城與張說明後、張以路政統一、即電令將津浦津局取消、仍回復辦事處、委代理局長屈玉璨、調正太路副局長、唐文高調滄石路、屈由遼回津辦交代、由浦局派來之朱侶雲接收、並由浦局之警務科長王介青協同辦理、現已回復津浦直達通車、張學良更令石家莊晉軍放還之車交還若干於津浦路、

湘贛三縱隊剿匪
譚道源羅霖張輝瓚任指揮

▲本報念九漢口電　鄂濱平派三縱隊會剿共匪、第一縱隊十八二十兩師、張輝瓚為司令、二縱隊五十師獨十四旅譚道源為司令、三縱隊七十七新五兩師、羅霖為司令、閩共匪尚集新喻清江以北、及高安西南等地、

▲本報念九南京電　長沙電湘善後委會以南華等縣相繼失陷、湘西一帶從此震動、電政府飭迅派勁旅移剿

▲本報念九南京電　長沙電彭黃匪眾竄吉安、峽江無匪、羅霖師推進上高與高安公秉藩部協辦進剿、

▲本報念九南京電　長沙電瀏陽共匪全被擊潰、殘匪向平北潰竄、

裁厘准明春實行
舉辦消費等稅以抵補
進口稅則草案審查中

▲本報念九南京電　財政部要人談、裁厘籌備大體已畢、惟抵補問題未決、大致不外舉辦消費牙業兩稅、但經精密籌劃、仍恐距離預算過遠、實行新稅則確有相當關係、進口新稅則草案送立院審查、聞在兩星期後准事審竣、轉府公布、裁厘明年三月准可實行、

工商會議將開幕
報到代表二十餘人
預備提案二百餘件

京訊、工商部召集之全國工商會議、為期已近、該部對大會佈置、進行不遺餘力、茲將最近情形、分誌於次、

大會人數　除各省市固定者外、尚有由該會遴聘之工商領袖暨工商專家、華僑一百四十八人、總計會員、約在二百八人上下、各項會員、均早經該部函送聘書通知書等、刻下除遴聘之專家三數人因遠離所在地、已函覆恐難按時趕到外、餘均來函屆時出席、截至昨日止、到部報到者、計有山東省各代表、及本京軍政部等機關代表、共約二十餘人、

代表提案　有由郵寄者、有由代表面呈者、聞現已收到提案共二百四十餘件、內容以提倡國貨、解決勞資糾紛為最多、所到各件、均已整理完畢付印、尚未送部者頗多、預計至開會時、約有議案四百餘件、

招待方面　現已於中央飯店定就房間五十號、聞在最近、擬再增若干間、以為代表駐節之所、惟該店現在房客極擁擠、似頗不易、

宣傳方面　該會擬于大會開幕期間、發行日刊、逐日登載各種議案、藉資宣傳、並以大會籌備會名義、函請各機關公報編輯處、刊登大會廣告、聞各機關公報、除僑務委員會公報、係贈閱刊物、未便照辦外、其餘各部會均可照辦、

大會會場　已由大會籌備處備定勵志社大禮堂、自昨日起、派定專員多人、前往佈置、聞擬于勵志社大門裝松柏牌坊一座、並裝設五彩電燈、另用棉絮堆成全國工商會議六字、禮堂除新製各種標語黨國旗總理遺像等外、並設有來賓席新聞記者席、

議事日程　大體業已決定、第一日上午八時、全體代表赴總理墓謁陵、十時至十二時、舉行開幕典禮、下午、工商部招待出席代表、第二日星期、停止開會、第三日午前八時、籤定坐位、次序、九時開議、以下每日午前九時開議、下午各部際招待、第八日下午一時、為工商部各附屬機關聯合招待、二時舉行閉幕典禮、

世有強健之父母、然後有強健之子女、設或為父母者、因腎部虛弱以致常患骨痛腰痠遺精便濁等病、每多嗣續無望、即幸而得之、其不羸弱者幾何哉、是故補腎健身、為父母之天職

第威德補腎丸

專治　背痛腰痠　風濕骨痛　筋骨疼痛　遺精便濁　以及便溺等症

各大藥房均有出售

第威德補腎丸

日外次離青赴大連轉遼甯

▲本報念九青島電　日外次永井今日搭長春丸赴大連轉往遼寧、

水利關甘肅命脈
救災在斯建設在斯
歷史上導水屯田之名區
現竟變為荒蕪淒涼之地

(塞北通訊)甘肅部份、綜以原有西寧寧夏之面積、在一百四十九萬五千方里、幅員可謂遼闊、合地在一百三十五萬餘頃、以最少五十萬頃里、以現在情形計算、田園面積僅有二六・九一四・一四零畝、而荒地竟佔一四・八五三 五七五畝、按以黃河繞流一千三百里、尚有境內之湟水、西寧河、大通河、烏蘭木倫河、洮河、祖厲河、清水河、及各支流之匯入、或溉灌於附近、或來自於西北、至於水利之始端、明宏治年間、秦紘言固原逕北及寧夏之帶州(今靈州地)、廣延千里、可墾田地無慮數十萬頃、固原如此、西寧暨慶陽可知、甘肅係屬古雍州地、涼州為黃河流域上游之首郡、四塞雄封、如高屋之建瓴、河水東下、諸巨川大半發源於此、覽其本境形勢、則東穿涇渭、西注浩湟、南澆洮桓、北環羌黨枕甘肅而履秦涇、黃河則自南幹流入中貫省會、而出於北隅、其他離麗漳洛內泥 環氐漢沙支水諸流、則盈千累百、層巒峻嶺之泉、岔涌成渠、混混不絕、皆屬天然利澤、殊為陸海奧區、故水之功、發端亦獨早、禹貢河漢涇渭弱水黑水漆沮瀰野、其導源引流之地、若積石西傾、鳥鼠朱圉播家合黎流沙等處、均在今之甘肅分野、故道未遷、成規可溯、我漢族東下漢皋、實為發軔之始、三代以下、厥田為上、此食禹之賜也、及至秦使蒙恬將卒戍於長城北地郡、引河為流、迄今歷夏各處、秦漢唐各渠猶在、是三代而後、與水利開屯田之始也、至後世累世修浚流澤、遂遍於全境、凡川流經行之地、各導支流、以資灌溉、溝渠相接、阡陌交通、至今均蒙其利、約計甘肅水渠、由河流分支者十之七、由川而分數瀆、瀆而分數十溝、內以黃河之利為最溥、近河兩岸、田畝如鱗、歲收常稔、而入套一段、為利尤鉅、寧夏沃野千里、彌望皆青、稻田連橫、產米最富、考其源流、計有五幹、隴中之水道有二、(一)黃河、(二)渭水、其支流有六、(一)大夏河(即古離河)(二)洮河、(三)湟水、(四)浩亹水(即大通河)(五)祖厲河(讀作官賴)(六)葫蘆河、隴東之水道有四、(一)涇河、(二)納水、(三)馬連河(即泥水)(四)洛水、隴南之水道有三、(一)白水江(即桓水)(二)西漢水、(三)故道水(俗名兩當水)、隴西之水道有三、一大雪山水(二)張掖河(即羌谷水)、(三)勒疏河、轉音蘇賴河)、以上各水為最著之巨流、灌溉可憑、溯其原委、隴東之納泥二水、下流並合於涇、洛水又合於渭、隴南之西漢故道、二水下流、與白水江會同於嘉陵江、水過縱橫、血脈流通、以言水利、可謂最有利益之區域、乃不意近年以還、受時局之影響、以及地震、荒旱、兵災、匪患、層層而來、竟使良田沃壤之地、變為荒無悽涼之區、按以災情報告、甘肅計被災區三十七縣、計災民戶口四百一十四萬四千名、以應有一千萬人口計算、被災者將佔十分之五、況交通阻滯、逃難無處、慈善賑濟、運輸維艱、因此凍餒餓斃、在一百五十萬以上、哀鴻遍野、村舍為墟、據由隴中來人言及困苦之區、竟有食人之慘、即以所送災黎三百名過綏情形觀之、無不面帶菜色、身瘦眼紅、詢知恐為人所食、平時藏之地窖中、得有是疾、可謂慘酷極矣、甘肅各處之災、本省既不能籌濟、外方又不能運糧拯救、亡羊補牢、是在水利、如水利不能繼續濬撲、恢復原狀、人民勢必死傷流亡、盜匪亦必因之蠭起、為計民生、同受影響、應請水利專家、加意籌維、查其原有廢弛者、設法助其恢復原狀、其應行修挖者、籌貸鉅款、俾其水利振興、則民生亦可解決矣(十月十七日)

各地雜電

▲北平電　賑會辦事處電許世英請發冬振款、

▲北平電　衛長劉瑞恆明夕可抵平、視察中央防疫處、

▲南京電　六師長趙觀濤由許昌來京今晚赴滬、

▲漢口電　徐德佐部今全抵漢

▲漢口電　蕭股匪竄麻城夏斗寅部七五團今晨往剿、

▲北平電　鮑育卿今日來平、

▲香港電　陳策今晚偕簡紹似等十二人來港明乘凡臣總統號赴滬、

英空軍之空前損失
「R一〇一」氣艇焚燬
空部長及副部長均殞命
駕駛人才及工程師死者五十　逃出者僅八人又有二人死去

(巴黎通訊)這一週之間、(五號)在巴黎西北包維之阿洛尼鎮忽然發生了一件震驚大英帝國的一件動人的慘事、即馳名的「R一〇一」氣艇落地焚燬了、從前法國在一九二三年、一九二七年也有氣艇或飛機焚燬的事而且在一九二七年死了一個部長、就在英國的歷史上、也不乏這樣的往事、但均不為這次損失之巨、這次損失、可分物質的損失、人才的損失、及精神的損失

一、物質的損失、帝國百〇一號氣艇是國家出款建造的、自從去年(一九二九)十月十二號、就完成了、他的體積是一四一五〇〇立方邁當、他的長度是二二三邁當、高四十邁當內有客廳一個、長十八邁當、寬九邁當、飯堂一間、可容五十人、吸烟間、睡覺間、客廳有電光照耀、飯堂吸烟間、裝置可人、廚房在飯廳之下、有電梯往來、

除了上述的設備、他還有特點二、(一)不用煤油、(二)包皮都是鋼的、

從廠裡運出來、須四百人、其大可知、去年造成之後、曾至倫敦試航一次、結果甚佳、並往來過大西洋兩次、結果亦不惡這次是打算到印度去的、不幸中途跌落焚毀、

二、人才的損失、物質的損失尤其小、人才的損失最大、裡邊共載指揮五人、駕駛五十、旅客十九、指揮駕駛部是航空界的專家、旅客十九人、更是航空界的要人、最著者、是空部部長陶莫遜、空部副部長兼民用航空處長樸昂克、發展航空辦事處長高雷莫爾、副處長斯哥斯、他們在這次不幸事件中都殞命了、逃去的僅有氣艇工程師雷式及其他七個航行家、到現在、這八人之中、又有兩人死去了、

陶莫遜在歐洲很有名氣的、大戰以候、工作於總司令、被派為羅馬尼亞專員、統率羅馬尼亞方面英國之隊伍、後刻強干涉俄國革命、極力反對、暫時退休、一九二四年、為麥克唐納內閣之空部空部長、去年麥克唐納組閣又把這個位置給他、樸昂克也是英國軍界的聞人、曾參加南非洲之戰、一九一〇年以來、專心於民用飛機、精神的損失、物質的損失、容易恢復、人才的損失、非一時所能填補、故英國舉國對於此事、均致其非常深刻的哀悼、但我們曉得英國的民族是沈毅的、這次的損失、是他們前進的小挫折、將來必因此次所得的教訓、與進一步的改良、氣艇焚燬的地方、是在法國、法國于七號這一天、也宣布為喪日、到下半旗、以示哀悼、總理逵爾帝幼、並於六號親到肇事地點弔祭、七號所有遺骨運回英國的時候、逵爾帝幼攜法國空部長並親自送行、法與英這兩天的函電往來、非常調密、不是弔問、即是感謝、其他國家之弔問者、亦如雪片一般、英國對於此事、備極鋪張、有政治作用在內、我們應當了解、從國際聯盟十一屆大會看、反法西的大集團已經結合起來了、並且作戰的準備非常積極、法國實有坐臥不安的形勢、英國是歐陸一切爭執的公斷人、進一步即為武力調停人、法政府現在非常的拉攏、去年的海牙會議、法國對於英國、也是始終抱着退讓政策、工黨討厭法政府、法政府是知道的、有了這個好機會、他就充分利用、表示英法的親密、甚而宣布國喪日、好像英法是一體的、可謂盡致、

「死者死了」「利用者利用了」現在要做的、是調查肇事的原因、為此英法合組了一個委員會、就現在所知道的、肇事原因共有三說、(一)內部起了火、(二)機件有損壞、(三)受暴雨壓迫、氣艇飛得過低、觸樹木、撞而生火、三說之中、以後者較近於事實、因為據目睹者談、當氣艇炸裂前、時在早上二時、大色昏沈、大雨如注、氣艇飛得極低、似有不勝壓力之勢、後來或被撞而炸裂、

內外債整委會
下月召債權會議

▲本報念九南京電　政部內外債整委會定下月中旬召集中外債權人會議、謀適當整理方法、

陳銘樞電粵
謂省府改組說不確

▲本報念九香港電　陳銘樞電省府某要人省府改組不確、范因財困辭職不自今始、中央已慰留、

徐警備部結束

▲本報念九南京電　徐州電警備部奉令結束、宋潤田赴蚌、

美亞織綢廠

中國最大之國產電機織綢廠

年出高貴綢緞價值五百萬元

徧銷中國各省及歐美南洋印度

上海馬浪路六三〇號

特約經銷處

大盛綢緞局　大馬路石路

鴻翔公司　上海靜安寺路

美綸綢緞局　上海小東門路

總發行所　上海山東路七號

美容之王

十六歲小姑娘

能使面容嬌嫩皮膚光潤　香芬純粹不同凡品

九星公司出品　上海四馬路中西大藥房經理

上海市銀行添設閘北辦事處開幕通告

本銀行為便利顧客起見添設閘北辦事處辦理各種存款放款及一切銀行業務茲擇於十一月一日開始營業本銀行所有本票支票均可互代支付手續較常便捷特此通告

辦事處地址　閘北大統路一百十號

營業時間　上午九時至下午五時

電話　三百念七號

上海市商會為同業公會立案須附送會員證書事通告

本會前經呈請社會局以各同業公會於呈請主管官廳立案時應附送本會所給該公會會員證書以資查考為立案應有手續之一於本月念七日奉社會局第三二二七號批示內開呈及會員證書式樣均悉應准照辦等因除分函通告外合再登報公告希各公會注意

上海郵務管理局招考郵務員通告

本局現須招考郵務員經郵政總局呈奉交通部核准凡曾畢業於高級中學體質健全年在十八歲以上二十七歲以下者不分性別均准投考取用後起首薪水每月銀圓四十圓如有志應試者應即按照本管理局或南京路西門支局櫃前布告所開手續於十一月十日以前具書報名可也此告

中國化學工業社

十九週紀念

大廉價

(十月三十一日截止)

三星牌

照價七折

香粉	牙粉	雪花精	香水	香皂
生髮水	花露水	觀音粉	香蜜	蚊煙香

每客每種　買一送一　十件為限

芳澤脂	洗髮皂精	特等牙粉	花王香精	軟管雪花精	香雪
生髮油	百倍醬油精	天鵝撲粉	美髮霜	跳舞撲粉	

特價

大號牙膏	一角八分
二號牙膏	一角二分
十倍醬油精	二角四分

總公司　河南路四四四號

第二發行所　廣東路六八號

五十萬年前的遺骸乃人類之鼻祖
在河北發見頭蓋骨化石
科學上之大創獲
達爾文之猿類進化說得一新佐證
原始人產於十萬年前之假定從此推翻

（世界新聞社東京訊）日本立教大學校長當山奈達氏、近因研究人類最古之頭蓋骨久留北平、現已回國、據談、人類最古頭蓋骨之發現、在離北平西南約四十哩、去平漢線支線周店半哩之丘陵地、係於中國博物學者培氏指導之下、由去年起着手洞窟之發掘、該地附近著爲煤炭產地、原屬荒區、現已成爲北平近郊之有數街市、培氏發見離該地四十六哩之二洞窟、發掘其下方之黑色與灰色砂地、發見鼻以上之頭蓋骨與鼻下之頸骨、現安置於北平洛克斐拉醫院研究室、世界各國之學者認爲極堪珍貴、研究結果、判明爲距今六十萬年前之人類、蓋一般人類頭蓋骨之厚約二分、而此骨則約有五分、與類人猿之頭蓋骨比較、證明爲由猿進化成人八分以上近似之人類之頭蓋骨、即由猿進化之完全人類之起原在該人類十萬年後、即距今五十萬年前、從來學者所謂人類之起原在十萬年前之定說、已完全推翻、此與今見之頭蓋骨、可謂爲人類之元祖、而此最古頭蓋骨之完全發掘、爲學界唯一之研究資料、各國均欲收買、華方不允、擬永久保存於北平云、

德國國家社會主義勞工黨之概觀（倫沖）
德國社會勞工黨何自來歷與內容
該黨之綱領與近年來活動之一瞥
國內外對國家社會勞工黨之批評

柏林特約通信

（一）引起世界注意之德國國家社會主義勞工黨何自來乎

德國大選舉已過半月有餘而「Nagi」(a)即德國國家社會主義者 Natjonalsozialist 之縮寫、其黨名德國國家社會主義勞工黨 Nationalsozialische Deutsche Arbeiter-Partei）一字、竟喧騰人口、甚至成爲街巷茶酒之談資、記者托身德國、耳濡目染、果不覺有何令人驚異之處、然該黨之崛起、確爲近年來之事、國人或有未知其底蘊者、爰略假篇幅作簡要之陳述、欲明瞭該黨必先明瞭其領袖希得勒（Adolf Hitler）之爲人、希氏爲奧國稅吏之子、曾學於維也納、因家境貧寒、兼爲水木工匠、由此而體察社會狀況、有志於補救貧富懸殊、一九一二年到德城明興（München）參加戰役、一九一九年還自沙場、參加政治運動、集同志二十餘人、組織德國勞工黨（die Deutsche Arbeiter Partei）、一九二〇年德國共產黨在明興暴動失敗後、彼之活動勢力漸形澎漲、以民族運動爲標榜（die Völkische Bewegung）與羅登獨夫將軍（Ludendorff）及明興城獨裁者卡爾（Kahr）相結納、至一九二三年秋、彼自信羽毛已豐、可試暴動、故於同年十一月八九兩日、在明興領導暴動、卒以卡爾不與之合作及軍隊警察不來歸附而失敗、其後改組德國勞工黨爲德國國家社會主義勞工黨、革命後德國經濟陷於極度之惡劣狀態、加以共產黨及希得勒黨之暴動、馬克貶價幾等廢紙、且羅爾地方（das Ruhrgebiet）被法軍佔領、人民流連顛沛、憂憤交集、因此在一九二四年五月德國大選舉、共產黨希得勒黨之兩極端黨、獲得勝利、當時希得勒黨派三十二席議員參加國會、至一九二八年大選舉、該黨則頓形低落、祇得議員十二席、至此次大選舉又復高漲、自十二議席增至一百另七席、此爲最近普知之事實、升降如是其驟、蓋必有故、容後申述、

（二）德國國家社會主義勞工黨之綱領一斑

德國國家社會主義勞工黨、在此次大選舉、攫得驚人之勝利、或以爲其綱領必有特殊適合德國人民之一般要求、果若如是、則吾人對于該黨綱領、豈容不加問聞、案該黨之綱領、自稱于一九二〇年接納群衆大會之要求而製成、全文二十五條、雖黨名曾經一度改稱而綱領內容、據說稍有增減、茲擇撮要言之、

一、德國人民團結起來造成大德國（一）、平等待遇德國民族、取消凡爾賽條約（二）、開拓殖民地以救濟德國人口過剩（三）、凡德人者爲德國人民、猶太人不在其內（四）、外人服從特別爲外國人頒布之法律者、方爲僑客（五）、惟德國人民享有治理國家之權（六）、遇糧食匱乏之時驅逐境內之非國民（七）、設法制止非德人之入境、驅逐自一九一四年八月二日後入境之外人（八）、凡國民有同等之權利義務（九）、各人民最先之義務、爲增進身心之健全（十）、故打倒利息壓迫、取銷不勞而獲之進款（十一）、已爲國有之企業仍當國營（十三）、造成强固之中產社會層、大商店歸公（十六）、製定無代價爲公共目的而佔有土地之法律、取銷地租、制止土地買賣投機（所謂無代價佔有、即指非法取得及妨害公共利益之土地、尤其是猶太人所經營之土地投機公司之土地）（十七）、打倒妨害公共利益之人、凡營私舞弊及高利貸者處死刑（十八）、增進人民健康、禁止童工、造成國民的軍隊、宗教信仰自由（二十四）、國家中央集權之增厚、組織職業團體爲國家最高行政機關、以代替國會制度、至于國體之爲共和或爲帝制、由人民自決、以上係綱領中之重要成份、至于由綱領演成之政策、略加爲左、

（一）國家政策之原則、德國爲德國人生于斯食于斯之故鄉、A外交、聯合各族、造成一國家主義之國家、對外代表德國利益、B種族、削除公共機關中担任重要職務之猶太人及非德國人、制止東方猶太人及不生產之外人入境、驅逐可惡之猶太人及外國人、

（二）經濟政策之原則、經濟目的爲滿足公衆之需要、非爲資本之獲利、A根本承認私有財產制度、國家幷加以保護、B爲國民福利起見、資本集中、加以限制、

（三）財政政策之原則、貨幣制度、爲國家謀福利者所運用、富者不得在國家外自成階級、救人目的、卽打倒利息壓迫、其方法如下、A自利息債務中救出國家、B國家銀行（Reichsbank A—(?)）及紙幣銀行（Notenbanken）收回國有、

（四）社會政策之原則、以共同福利爲最高定則、方法甚統、此外尚有文化政策、軍事、立法等等、亦皆表面文章、毫無特出之見解、最後該黨謂欲達到以上目的、必須除去以下之障礙一、馬克思主義、二、議會制度、及三、以上兩者所據爲基礎之借貸資本制度、

該黨之綱領政策、表面上果似言之成理持之有故、但稍加分拆、其矛盾衝突、殊屬而不一貫、立卽顯現、所謂社會主義所謂勞工黨、特粉飾之名詞耳、今稍分別言之、從民族觀點上說、該黨含有最强烈之異族仇視、尤以仇視猶太人爲最、綱領政策之中、隨處有排斥猶太人之明文、足以證之、卽如打倒利息壓迫及沒收土地公司、充公大商店等條、亦僅對付猶太人之手段而已、蓋德國經濟界猶太人操有無上權威、凡大商店、土地公司、銀行企業、無一不在猶太人之掌握中、故爲綱領骨幹之打倒利息壓迫、非膠附於經濟的意義而完全爲異族仇視之表現、假若該黨憤猶太人之操縱經濟而仇視之、情有可原、然綱領對其他外人、亦欲設置法律以限制之、不得與德人受平等待遇、其用意之周內尤屬顯然、從政治觀點上說、以暴力推翻會議制度、爲該黨向來之主張、希得勒嘗謂世間無多數人之決斷、只有一領袖之決斷、其意圖迭克推多、溢於言外、又謂國家最好之憲法及國體、爲保障國內賢者取得領導地位、其心目中何嘗有人民、政策中有所謂帝制共和、聽人民自決、此兩可之言、實屬可笑、與共和則與該黨之主張大相背馳矣、所謂聽人民自決、實自欺欺人耳、從經濟觀點上說、承認私有財產制度、國家幷加以保護、爲該黨經濟政策原則之一、適與社會主義相背而馳、故以社會主義自命之假面具、不攻自破、該黨對於勞工要求、在綱領上絲毫未提、僅曰公共利益先於個人利益、此不過一含混之詞耳、其綱領上所謂造成强固中產社會層、對於猶太大資產者、果其仇視、對於無產工人、亦已遺忘、一九二八年選舉人全數之百分四一、四、選舉社會民主黨與共產黨、中以勞工爲最大多數、其中選舉社會民主黨者、固有一部分俸給生活者、而中央黨亦有天主教徒之勞工、此三黨幾將勞工全數吸收、此次大選舉一、四、降至百分之三八、二、祇少三、二、但國家社會主義勞工黨由選舉者人數百分之二、六增至百分之十八、五、增加百分之一五、九、據一般論斷其中勞工最多占百分之三、所增加者、非勞工羣衆其理至明、該黨以社會主義爲粉飾、前已揭穿、其以勞工爲標榜之面幕、亦由數字之證明而撕破矣、最後彼視爲眼中釘之馬克思主義議會制度及二者所據爲基礎之借貸資本制度、必欲剷除而後快、乃該黨不定民族共存、民主政治及社會主義經濟之中心政略也、（未完）

津浦路南北段換車辦法
平浦通車每週浦濟間開四次

徐州通信云、津浦路局現定南北兩段換車辦法、由本月念八日起實行、大致津浦兩站開出之客車、分別到達德州與濟南後、另換德濟客車、銜接輸送、換載乘客、並規定平浦通車、由下月一日起、每週在浦口濟南間對開四次、至於常行浦濟間一二次特別快車、則仍每日兩站對開、以利行旅、其換車辦法、行車時刻、分紀如次、

辦法（一）二次車、由浦口十點北開、次日九點到濟南、換車由濟十一點北開、十四點五十四分到德州、另換乘津車、十六點念五分北開、念四點念五分到天津、（二）二〇二次平浦車、十八點三十分浦口開、次日十九點到濟南、有德州客車在濟南銜接、念四點由濟南北開、次日早三點五十四分到德州、再另換天津客車、上午六點三十分自德州北開、十五點到天津、（第三日）（三）天津客車、早七點三十分、自津南開、十五點念分到德州、有濟南客車銜接、十七點自德州開、念一點〇六分到濟南、換乘一次客車、念點念分自濟南開、次日十九點念分到浦口、（四）平浦車、天津開下午念點、次日上午五點到德州、有濟南客車銜接、上午六點自德州南開、下午十點〇六分到濟南、換乘二〇一次車、上午九點三十分、自濟南開、十點念分到浦口、均係三等車、惟可臨德州聯票、行車時間、（一）平浦通車、每週一三四六由浦口開往濟南、爲二〇二次、於每週二四五日六點三十分到徐、七點北開、每週一三五六由濟南開往浦口、爲二〇一次、於每週二四六日念一點五十分到徐、念二點念分南開、（一）二次車、每日浦濟對開、由濟南開往浦口之一次車、每日八點念分到徐、八點五十分南開、由浦口開往濟南之二次車、每日十九點三十分到徐、念點北開、

度量衡會議規程
由工商部擬就公布

全國度量衡會議、業經工商部定于下月十日舉行、刻正由該部積極籌備、並擬就該會議規程、於昨日用部令公布、茲誌原文如下、（一）工商部爲實施度量衡法、並籌議全國度量衡劃一事宜、組織全國度量衡會議、（二）本會議以左列各委員組織之、一、工商部主管司長、科長技員主管技正、全國度量衡局局長、科長、度量衡製造所所長、度量衡檢定人員養成所所長、二、中央各部會及各省市代表一人、三、工商部遴聘若干人、（三）本會議地址、設在工商部、（四）本會議每年由工商部召集之、會議時、互推一人爲主席、（五）本會議議決事項、呈由工商部採擇辦理、（六）本會議日常事務、由工商部主管司科兼辦、（七）本規程自公布日施行、

劉湘部抵沙市

▲本報念九南京電　漢電、劉湘參謀長袁彬　念七日率兵二團並機砲連抵沙市、

上海功德林 佛經流通處 蔬食處 遷移新居擴充營業廣告

本林創辦以來、將十載、深荷各界贊許、本外各埠聞風繼起者、不下數十餘處、現因本林業主翻造房屋、爰將佛經流通處移設杭州路南京路北、所有各省新刻諸經、廣加搜羅、比前尤爲宏富、蔬食處則移設靜安寺路大光明卡爾登影戲院北首派克路十號洋房營業、樓軒敞、空氣清鮮、布置優雅、烹調招待、格外精到、更設大禮堂三座、專備各界婚喪喜慶及慈善團體開會講演等用、凡借用者概不取費、藉酬各界光顧之盛意、謹定於國歷十月念五日正式開幕、特此通告、諸惟公鑒

蔬食處電話 三三六五一三 三四四六〇

上海電車公司 公共租界 發息通告

本公司爲發給西歷一千九百三十年十二月三十一日止之初期股息事、計每股發息五厘、免除所得稅、凡執有本公司不記名股單之各股戶、請至匯豐銀行交出第四十段息單、並向該銀行索取聲明證據、填寫明白、於西歷一千九百三十年十一月一日起由該銀行交發、惟息單須交銀行兩日後驗明無訛、方可照付、其金鎊市價須按息單送交銀行日之買價核算、此佈

倫敦經理兼秘書 ALBERT J. SIDE

津浦鐵路管理局車務處通告

爲通告事、本路定於十一月一日（即星期六）起將現行浦口濟南間二〇一次及二〇二次通車、按照原定時刻、改爲每星期上下行各開四次、二〇二次車每逢星期一、三、四、六日下午六點半由浦口開往濟南、二〇一次車每逢星期一、三、五、六日上午九點半由濟南開回浦口、特此通告

招商局船期

新江天快輪准於國歷十月三十日（星期四）下午五時開往鎮海甯波

昌興公司 俄羅斯皇后船

准十一月一日禮拜六早五點半開 由滬直放香港 兼往小呂宋

船泊東洋公司碼頭　[illegible]

大炮台香烟

英文 民族週刊
The Chinese Nation

第一卷第二十號

定價　每期二角　全年七元　國外十元　郵費在內

要目

▲社評
上海租界之公開賭博
國民黨紀律
每日十小時工作之建議
英國商業團抵滬
中國鐵路之改革計畫

▲專著
法意之國交與世界和平之關係　倪源卿
三民主義　林文慶
國家主義與帝國主義　鮑靜安

經售處　各省商務印書館　各大書坊

發行部　上海九江路一號C字四樓

WITHIN THE FOUR SEAS
A Shantung Idyl
ABBOTT

英文 瀛海奇緣

硬布面本一册　二八〇頁　定價三元五角　郵費七分半

本書著者旅華多年，於我國北方之鄉村生活，知之頗詳。書中敍一青年學子山東人，歐戰時隨華工赴法，對於異邦文化初覺不滿，及濡染既久，精神上與智識上均有所得。下半册卽述此青年回國後之狀況。描寫山東鄉間守舊之村民，其家庭生活之簡單、風俗之質樸、與夫關於宗教法律與病等之種種迷信，寫動皆於訴諸，讀之能令人驚愧。書中人物，有專制頑固之叔父、滑稽之推事、入門見捐之新娘及女神、拳師、媒妁、古怪農夫、狡猾女巫等等，無不描摹逼真，呼之欲出。繪寫鄉間風景，亦令人如身歷其境。可作小說讀，亦可視爲山東鄉民之一部生活史也。

商務印書館新出版

中華書局 特價字辭典

新式學生辭林　全一册　精裝定價二元特價一元三角　並裝定價一元六角特價一元　（郵費一角一分）

新橋字典　萬國鼎編　定價四元半　布面精裝一册特價二元半　（郵費一角二分）

中華萬字字典　沈鎔編　定價六角　並裝一册特價四角　（郵費一角一分）

英華萬字字典　陸費執編　精裝一册定價九角特價六角　並裝一册定價六角特價四角　（郵費八分半）

中華漢英大辭典　陸費執嚴獨鶴主編　布面精裝一大册定價八元特價六元　（郵費二角一分）

特價十二月底截止　庚（175）

太平銀行

行址上海天津路八十一號　電報掛號五〇一七號

本行資本總額國幣一百萬元現已收足國幣五十萬五千元並呈請財政部　工商部註册已於八月間奉到財政部發給銀字第四十七號營業執照專營定期活期往來各種存款國內匯兌收解抵押貼現放款等一切商業銀行業務及信託事務兼辦各種

儲蓄存款　手續簡捷　利息優厚

凡通商各埠皆有匯兌代理機關如蒙惠顧竭誠歡迎各種存款詳章函索卽寄

營業時間　上午九時至下午五時　星期日上午九時至十二時

電話　經理室　六四一六四　營業　六四一六五

中興煤到滬

本礦煤質中外馳名最合工廠輪船需要現已源源運申在洋棧交貨如承賜顧請移駕至上海四川路七四號本公司面洽或由一六八九五號電話接洽均可

奉化迎蔣大會紀

蔣主席愛鄉心切　勸本鄉子弟向上　勸本鄉父老造林

（奉化通訊）奉化各界於念七日下午一時在溪口武嶺小學大禮堂舉行歡迎蔣主席凱旋大會、到三千餘人、蔣主席主席偕夫人宋美齡女士准時出席、由縣長章駿主席、致歡迎詞後、蔣主席即操土語演講答謝、散已四時、晚間七時各界又舉行提燈大會、由夏高大指揮、第一隊寧波佛教孤兒院軍樂隊、第二隊黨員、第三隊武嶺小學全體師生、第四隊溪口全體商民、第五隊各校代表及學生、第六隊各校童子軍、第七隊軍警、共約五千餘人、各鄉民衆來參觀者、不計其數、衢衖間擁擠異常、至午夜始散、蔣主席演詞如下、主席、各位父老兄弟姊妹、今天我們奉化同鄉開會來歡迎中正夫婦、中正覺得非常光榮喜歡快樂的、在此歡迎會的中間、中正有幾句話、要貢獻於各位、中正是生長在溪口的、我的出身和我父母的家政、諸位大概是知道的、今天還有遠道來的同鄉們、恐還有不很知道的、所以我來講一下、也就以此點意思、今天中正打了勝仗當作答謝今天歡迎會的一回到家鄉、我知道大家是非常快樂的、但是諸位要曉得我能做到今日的事業、我不能不認是從小時家教嚴厲所得來的、也是各位父老兄弟們以及一班先生朋友們隨時指教幫助我的功勞、不過做總司令做國府主席、這是什麼人都可做的、如果奉化一般的青年、能夠熱心革命、那末也就可以做總司令和主席、這是不算什麼希罕、諸位青年們、要知道中正在少年候、我母親的教訓是最嚴的、凡是辛苦和非常勞動的事情、都要中正親自去做、講我的家庭景況及祖上產業並不是貧窮的、而且在鄉間是算稱爲富足的、然我母親在日、我在十歲左右的時候、她是一定要我學洒掃應對、而且要我親去做工、掘芋乃種菜蔬、等等的事情、皆使我去練習、這種皆是使我能知道衣食來處的不易、養成我有勤勞刻苦的精神、打定這人生實際的基本學問、所以我勸今日的父老教訓子弟、亦要嚴厲、嚴厲了子弟才能刻苦、守家立業、如果一個人家子弟、雖很有錢、而很聰明能讀書、若是不知道鄉下種田做工、洒掃應對的實際學問、決不能做大事業的、中正少年時有些朋友、他家中是很有錢的、可是他不知道鄉間的苦楚、甚至不知米稻如何產生、布絹如何紡織、更不知國家、責任和革命是什麼一回事、所以就不能成功、總之、一切的成功、都是從勤儉刻苦耐勞而來的、子弟一定應該要聽父母的話、更希望能根據我的話來實現、使奉化成爲忠於國家和主義、孝於父母的一個忠孝勤儉之鄉、那末人才的產生、當不止如此而止、一定可希望更大的發展、武嶺學校和上半年我來的時候、是大不同了、一切的建設、大致的都可以竣工了、但是各位要知道、我爲何要建設如此一個莊嚴的學校呢、就是因爲奉化到了近年、風氣還是不開、學風亦不發達、加以一般有錢的人、又不肯多做公益事業、故非有這樣一所學校、恐不能增進青年的學業、與鄉間的公益心、孫總理革命四十餘年、也是是刻苦出身、他在晚年、常常講到他家鄉的事情、親說他家鄉當時祇有因革命而被受害處、設有爲他革命而受到好處、他常引爲最歉的事情、我因爲有了這層感觸、所以必須及時把武嶺學校要而得完備、故家裡屋破了、和產業損失了、都不去管他、而這個學校不能不辦好的、就是我母親在日、想辦一所學校、而總未得成立、所以我對武嶺學校之處處關心、一是培植子弟、二是紀念母親、我在外邊、對於此校建設、先生教授爲何、學生有無進步、都在我念念不忘之中、我除了把家中幾十畝田、幾百畝山、奉了母命、捐助給武嶺學校以外、我還要盡我的力量、仍爲擴充、使得可以垂之永久、無望在校的子弟、能夠刻苦、儉樸、忍耐、孝友、那末將來能做中正一樣的革命事業、這是我對於建設武嶺學校的一點意思、亦就是對於大家一個希望、現在對於奉化應做的事情、雖經前次講過、現在不妨再來講一下、今年的收成比往年好、但是若不注意造林尚不免、有水災洪水的發生、因爲山上大樹生着、雨水的分量多、被樹根樹葉吸收了去、一是不會衝瀉下來、若是山上沒有樹木、水就和山泥沙石一同瀉下、所以把溪港都塞住了、這樣出水無由、所以就發生大水、把山農的屋舍、都淹沒了、我今日希望有山的同鄉、聽我的話、不要把大樹斬做柴片、更希望不要把小樹斬去、大家來從事培植森林、則以後可以得到森林的獎勵和利益、還有幾句話要講的、就是奉化、有一種特別風氣、第一是肯耐苦、一天到晚做工、第二是有氣節、不要發財、不要做官、遇到有重大關係的時候、才出來做事情、這在奉化縣志裡可見到的、假使奉化人能把這種風氣保存起來、那末無論到什麼時候、總有發展機會、從前奉化人是給人家看不起的今日能到如此地步、就是給看不起奉化人的念頭所造成的、我們做人、本來應有一種主義和目標、有了目標、人家看得起我、我如此做、即使看不起我、我也如此做去、這樣才可以成大事、（下略）云云、（十月念七晚）

豫災會乞賑電

慘狀觸目皆是　難民無地蔑有

（河南省振務會快郵代電）各省省政府賑務會各慈善團體各報館惠鑒、中原多故、民不堪命、連年旱蝗爲虐、兵燹迭起、敝會奔走呼籲、慶承中央暨南北各善團撥款振濟、全活甚衆、方期和平統一、兩河災民稍事休養、詎今年蝗災旱災水災匪災、紛至沓來、其最慘酷難堪者、莫過於此次兵災、軍興以來、戰事集中適在河南、爲期歷七八個月、戰線經五六十縣、溝壘縱橫、挖地約三四萬頃、麥秋蹂躪、毀收約數百萬石、丁壯則勒充兵役、牲畜則悉被徵發、鎗林彈雨之下、民衆之死亡逃散、偽千累萬、不計其數、西北軍徵兵派款、搜括糧米、所過之處、十室十空、劉桂棠王振及其他匪部、架票勒贖、因而劃耳截足、剜腰者、不知凡幾、強姦婦女、因而投河墜井自縊者、不知凡幾、豺狼當道、鴻雁哀鳴、城市瓦礫、村舍邱墟、中央用兵、係爲全國謀統一、而空前絕後之浩劫、竟彙萃於中州一省、此項損害、即南北統一之代價、豫人縱甘犧牲、全國詎忍坐視、長沙前遭共禍、舉國駭然、河南戰區數十縣災情之重、處處過於長沙、瞬屆秋盡冬來、難民之無衣無食無家可歸者、不知若干萬人、欲施工賑冬賑春賑、非三千萬元不爲功、而目前急賑、如安插流亡、施放籽種、最低限度、亦需三百萬元、情亟勢迫、務祈大發慈悲、本救災恤鄰之義、傾囊相助、廣爲勸募以宏救濟無任感禱待命之至、河南賑務會主席張鈁叩養（念一日）印、

籌開尼加拉圭運河

輔佐巴拿馬增進兩洋交通　拉丁美洲貿易發展之福音

世界新聞社華盛頓訊、自十七年前貫通大西洋與太平洋之巴拿馬運河開始通運後、歐美及美亞等洲之貿易、日益繁榮、巴拿馬運河工程雖極偉大、亦有應接不暇之勢、故美國當局近又有另造尼加拉圭運河以輔佐巴拿馬運河之議、全部計劃、已大致就緒、預定需費十萬萬金元、將爲美國立國以來之第一偉大工程、與巴拿馬運河媲美、陸軍部工程師已被派赴尼加拉圭者不少、從事測量探檢工作、自去年十月至今、已有一年成績、預計再有兩年便可完竣、政府將來造運河計劃、其決定大半將視此番工程師之測量結果而定、贊成尼加拉圭運河計劃者、聲稱此項運河成功後、在商業上貿易上將大有裨益、自不待言、而在軍事上國防上亦增加不少便利、而在中美各國、得此新交通孔道、其國際地位殆可增高多多、一舉三得、何樂不爲、胡佛於被選爲總統後、曾在正式就任前往中美各國游歷、當時對該運河之建議即十分注意、現在尼加拉圭一帶詳細巡察、並與尼國總統蒙加漢及前總統狄亞慈討論一切、及歸國就任總統後、即正式委派一太平洋大西洋運河委員會調查此項計畫、並稱此運河若成功、其能輔助巴拿馬運河以發展拉丁美洲之商務、殆無疑義、吾人但觀美國歷史、便可知交通及運輸孔道、但患其少、不厭其多、每一新孔道之開闢、其所收到利益往往爲未開闢前之預算所萬萬意想不到者、故從此點言、尼加拉圭運河需費雖鉅、然其日後必能完全賺得其所費一切、蓋無疑也云云、

德國五金業復工

雙方允將爭點提交公斷　工人共損失一千萬馬克

國民社二十九日柏林電、此間十三萬工人及二百餘廠家被捲入漩渦之五金大罷工、現已告一段落、五金商業聯合會之領袖已接受下列之各條件、(一)即日復工、(二)對罷工工人不准出何報復之手段、(三)成立公斷庭、以中央教士黨領袖前任勞工部長之白隆斯氏爲主席、雙方誓遵守公斷、決無違言、該五金商會定於今日中午開全體代表大會、以考慮該公會各領袖所承受之以上條件、按此次五金工潮、亦德國實業界減少工資之試驗例案、現該五金商會已願遵守減少工資之公斷、今日之會議必將有劇烈波瀾、蓋五金工人中倒入共黨者已不下數千人、均主另行組織一新五金工會、以與舊者對壘、故此輩一致主張拒絕上云條件、堅持罷工、以要挾雇主之優待、但據聯會之領袖所言、贊成服從公斷者決爲大多數云、

路透社二十八日柏林電、柏林五金業工場二百七十五家所僱之工人、共十二萬人、於十月十五日起因事罷工、今日已復業、因雙方咸允將爭點提交公斷也、查此次罷工工人共損失工資一千萬馬克、

台灣番人與日軍警激烈作戰

敗退後仍憑險繼續反抗　日軍收拾被殺日人屍體

電通社二十九日台北電、據台灣軍司令部所得報告、前往鎮壓霧社番族之高井部隊及工藤部隊、於今日午前一時頃、佔領番族第一線里廬、復與陸軍飛機協力猛烈作戰、於午前八時五分、佔領霧社、番族向附近山地逃走、仍憑險繼續反抗、

又電　今朝占領霧社之高井部隊、即着手收拾被殺日人屍體、當時在霧社之小笠原郡長屍骸、係在霧社北方一裸上被殺、而隱在樹下者、迄正午共尋得屍體一百八十三具、中童屍三十八具、死狀甚慘、生存者皆伏匿在草叢等、警察隊到後、即同時救出、山中似尚有生存者、番人不問日人臺人、一切所殺、即將糧食品攜逃深山、將待山砲隊開到後即向其潛伏地帶猛攻、

電通社念八日台北電　關於霧社番民起事、據其後之消息、念七日晨八時、以號爲莫拉爾之番人頭目爲先導、率數百名之番人襲擊霧社公學校之運動會會場、將正在參觀中之小笠原能高郡郡守及學校職員、巡查等二十數名慘殺、旋將附近之內地人本島人不分皂白、一律殺害、並襲擊警察分署、奪去步槍百七十枝、彈藥三萬發、更整理戰鬥準備、謀襲擊埔里社、台中警察、接此報後、即求援于台南台北之警察、駐紮台中之鬼任中隊、亦急開埔里、此外花蓮港亦派步兵八十名巡查五十名出動、從三面夾擊番社、已于念九日晨開始行動、居住於騷擾中心地之內地人約二百七十名、本島人四百三十名、至昨夜止、逃出者僅百四十名、其餘安否莫悉、霧社番屬於代伊亞魯族、住民共二千一百七十名、全部由土社而成、該社附近有其他之番人多數居住、此次叛亂、係霧社番單獨行動、其他無關、埔里已着手防禦、埔里霧社間、已敷鐵網、通電流、由警察在鄉軍人內地人暨島人各團體協力警戒、

日聯社念九日東京電　據台灣總督府警務局發表此次擾亂之原因、似係因近來常有拉夫之舉、或謂某巒社出身之乙種巡查、因憤恨月薪不等而起事、目下正在調查、

拓務省接得電報云、霧社駐在所共十七處、被番人攻擊者有十三處之多、

又電　憲兵先發隊兩人及台中憲兵分遣隊長以下五人均已到埔里、從事特別任務、霧社有日人一百四十人被害、程度未詳、能高郡長小笠原被番慘殺、

拓務省松田拓相今晨回京、召集各員、開會協議、台灣番人起事對策、然未接詳報原因、眞相均未詳、

路透社念九日東京電　據台灣消息、台州番人起事、日警及平民喪生者約一百四十八人、但因電話中斷、未能證實、查番人會於一九二〇年起事、此後帖然安居、至此次起事原因未悉、或謂因警察管過迫嚴厲故、或謂乃內某公司、退與美國摩根公司商訂借款日金四千五百萬元、擬在其處築一大堤、與辦水力發電廠、此項計劃、如果實行、須淹沒番人居區數方里、番人將被迫遷居、以是聚衆爲抗云、又據台灣發來之官電稱、亂區所寓日人二百餘、逃出者僅十六人、台人四百人、逃出者僅一百十三人、餘恐多已遇害

全印大會會長判處徒刑兩年

兼作苦役並繳罰金

路透廿九日德里電　今日侵晨警察拘獲男子三人、女子一人、搜出炸彈殼四枚、手槍一枝、子彈多粒、化學品與煽亂文件若干、

路透念九阿拉哈巴電　全印大會會長尼赫魯由獄釋出未久、即於十月十九日在此間某會議演說、當場爲警察所拘、今日由法庭判決徒刑兩年、兼作苦役、並繳巨數罰金、因尼氏當衆煽亂、勸人破壞鹽法、及不納捐稅也、

巴西軍人團發表告民衆書

太平洋社念八日巴西京城電　軍人團發出告巴西人民書、謂解散國會、舉行大赦、係屬革命成功之結果、一俟瓦爾迦斯總統晉京、即將公布實行、至停止仇對行動、暨恢復和平之命令、並已發出、又謂秩序安寗、正義必當維護、條約必當尊重、統一必當維持、

路透社二十九日巴西京城電　茲悉巴西此次革命、自十月十五日至二十日之戰役中、死者共有千人、

希土兩國

商訂友好條約

國民社念八日安哈拉電　希臘總理維尼齊洛訪問土國、爲商訂友好條約之舉、此間皆認爲第一等大成功、維氏迭與土國總統外長會晤後、今日土總理特設盛宴正式歡迎、雙方演說、咸稱兩國友誼之重要、與連日晤談結果之可喜、土報論調亦表示熱烈歡迎、謂此舉不僅在近東方面、即在全歐與世界亦極重要、維氏爲歐洲一大政治家、向來反對土國最烈、今茲親待和平旗幟蒞止土京、是政治地位、亦愈見重要云、

棒喝黨紀念日

全意有狂熱慶祝

國民社二十八日羅馬電　今日爲棒喝黨向羅馬進發紀念日、全意皆有狂熱慶祝、本年更有三千公共建築物舉行落成或題名典禮、日諾亞地方以一千七百萬呂耳新築之車站亦在其列、今午墨索里尼親率黑衣隊閱兵式、入晚首都街衢高炬朗耀、遊人如織、墨氏私邸附近尤爲擁擠、

國民社念八日柏林電　今日證券交易所市况、漲落不定、蓋墨索里尼之演說、令人對於歐洲政治現狀及世界經濟生活發生顧慮、爲其一大原因、

日文部省將警告早大

電通社念九日東京電　以早慶戰門票問題爲導火線、反對學校當局壓迫學生自由權之早稻田大學糾紛、雖已歷十二日、仍未有解決曙光、成爲學校對學生、學校對學友會之三角爭執、愈陷於混亂、學生委員會統制部、定於本月三十一日、開學生聯合委員會、對於五條要求、將各級意見、一齊協議、刻已不限於該校、他校並已起而應援、故不能再默視、文部省伊東學生部長、於今日午前招致早大學生主事、詢問經過情形、文部省近將向學校當局發出警告云、

英國會開會

英皇致訓詞

路透社念八倫敦電　國會開會英皇致訓詞、表示對於帝國會議工作之注意、並希望印度圓桌會議有美滿解決重要問題之結果、又謂資助被侵略國之約、近已在日內瓦簽字、而附有實行裁軍公約之條件、故希望裁軍公約早日成立、國內失業者仍多、頗可焦慮、近來經濟蕭索、遍及全球、而國際貿易又多限制、凡特輸出之工業、尤受打擊、但政府仍努力不懈、以期發展國內及海外之貿易、並促進各工業之效率、行將向國會提出增進田地工作、以安插失業、及改組實業、以推銷出品之議案、政府即日將組織委員會、調查失業保險制、同時又將以增加失業基金之計畫、提交國會、再關於選舉改良增高強迫教育年齡修正商業爭執法、設立消費者評議會、及批准華盛頓工時與海上生命安全兩公約等之提議、亦將陸續提交國會云、

又念八倫敦電　下院今日午後辯論英皇訓詞時、首相麥唐納稱、帝國會議之經濟事件、因黨派理由、致爲人所特別重視、但最重要與最永久之工作、則爲一九二六年帝國會議各種宣言關於各自治領土間政治關係之憲法者之實行、今此種工作、已漸告完成、英國製造家如知完全利用現有之優惠待遇、無待自治領土之加增其優待、則英國對自治領土之輸出、已可視今大增、今人所謂帝國自由貿易者、絕對誑言、英國所可行之唯一稅率、爲自治領土所可視爲有益者厥爲小麥稅、即食物稅耳、實則現政府決不能爲之也、世界各國發表失業人數、絕未有如英國之準確者、美國某大實業家言美國如採用同樣方法、則將見美國失業人民共有一千萬至一千二百萬人云、

遠東考察團抵日

下月杪再來我國

路透社念九日神戶電　英國來遠東之經濟考察團、已于今晚由滬抵此、明晨將偕日外務省所派之代表赴東京、十一日後將再至中國、

溧陽縣田賦舞弊案

舞弊實數十二萬元　主要人犯先後被捕

溧陽自去年十一月間田賦主任蔡漢倫率衆暴動以後、當經省方派兵勘定、縣長解職束去職、潘即由前民政廳長繆斌委張某接充、張某利慾薰心、暴戾無比、就任以後、密佈爪牙、任意搜括、敲嚇詐騙、無所不用其極、以致民怨沸騰、道路側目、省方遂決調吳縣公安局長鄭某來溧接代、張某預有所知、因卽密遣其心腹財務局副局長潘邠、（張某自兼正局長）、經徵科長鄒漢良田賦主任程臨溧周淦清等、以調查蔡逆任內所經手田賦情形爲名、請財廳派員會驗、開財廳即就近指令金壇財務局長莅溧調查、詎該局長莅溧一日即返、溧陽縣長張某即於翌日召集其心腹潘邠鄒漢良及其秘書劉某、將串房揭開、共同盤算、由田賦主任程臨溧周淦清結共、單蔡逆任內尙任開始徵收之上忙一項、尙有一萬餘兩、計合銀數十二萬元、張某即謊報省方、謂均被蔡逆挪用、無可稽考、省方濾被矇蔽、信以爲眞、殊不知張某已密令其爪牙現任田賦主任沈志清將上忙糧串盜出、秘藏私室、奈其時、省方對張某免職令已下、繼任鄭某行將莅新、張某惶急萬狀、因將所盜忙串、勒令田賦處人員及財務局僚屬、出價收買、而一時彼輩無此鉅欵、難以應命、張某情急智生、即密派其秘書劉某偕同衛隊四名至經徵科長鄒漢良宅、將鄒某及烟具一併捕拿到縣、張某因責以交換條件、限二日內辦理此事、否則借公濟私、從嚴法辦、鄒漢良允爲奔走、竟於一日內籌挪洋九千餘元送交張某、張某即將忙串十二萬元交鄒漢良密存財務局長潘某處、此事即暫告一段落、及張某安然去職、省方派鄭某蒞新以後、（約在今年四月初旬）該項舞弊上忙、已逐漸向民衆徵收、此項消息、微爲糧任縣長鄭某所聞、因秘遣心腹、密爲偵察、以數目太鉅、不無消息流露、竟被偵知實在、一時財務局長潘邠、經徵科長鄒漢良、田賦主任周淦清程臨深等、惶恐異常、在此時即有鄒某爪牙縣府收發處職員曹慶芝出任說客、奔走疏通、結果、開隨路鉅欵發串、至六七月間、溧陽蠶繭登場、民衆金融稍形流通、於是該舞弊上忙、由財務局長潘邠、勒令現任田賦主任沈志清周淦清等辦命、搜羅、收數極旺、此項弊竇、過於昭彰、凡在民衆及溧陽黨政各機關無不知悉、於是教育局縣黨部區公所建設局均先後向縣署舉發、但鄭係始而強硬、終則軟化、以後間有一二仗義執言之民衆、希圖黨伸雪、甚至將呈控文件、揹而不發、同時、溧陽縣長鄭某以知法犯法、則故意拉攏溧陽商會、向較有勢力之土劣、充分締結好感、幾乎溧陽黨政各界、及新舊土劣、全部站在一條聯合線上、竭力掩蓋、朋比爲奸、所以對外竟無人洞悉其中底蘊、及今年八月間有人向省府葉主席告密、葉主席自接任蘇省主席、矢志清除積弊、整頓官方、刷新吏治、就任未及匝月、南通財務局長某君即以侵吞公欵罷免、在前民廳長繆斌任內江蘇交代不清、作惡累累之縣長財務局長幾達三百餘人之多、葉主席均一一通緝在案、以是江蘇全省貪污土劣、莫不惴惴危懼、葉主席自接受溧陽田賦舞弊鉅案之密報、兩月以來、秘密派員赴溧偵察、關防異常嚴密、在此案整個查出舉發以前、即在省府要人中知者殊鮮、最近省府特派第三科長錢家驥科員王柔遠到溧、先將舞弊帳冊、取疾雷不及掩耳手段、一一加蓋私章、交公安局長尤某保管、隨即照現任縣長鄭某、財務局長潘邠、田賦主任沈志清、及四出奔走疏通行賄之曹慶芝一併解省、當即委派袁冠英代理溧陽縣長潘可平代理溧陽財務局長、專任清算舞弊帳目、聞此案到相當程度、即將移交法院嚴辦云云、

皖南郎溪縣發現匪共

先後連刧數鎮縣城危急　電蕪告急催派大軍往剿

（蕪湖通訊）皖南郎溪縣東南鄉、係與廣德縣境毗連、近竟發現大股匪共、勢甚猖獗、縣屬畢橋姚村曾村濤城等鎮、先後被刦、損失頗鉅、所有警團槍枝、悉被繳去、殺人放火、肆無忌憚、縣城危急萬分、人心惶惶、不可終日、大有風聲鶴唳草木皆兵之概、除由郎溪商會電呈中央暨陳調元主席迅派大軍往剿外、並電此間皖省商聯會告急、即經該會分呈省政府暨陳主席、星夜派兵往剿、以安地方、其原電云、安慶分送省政府暨陳主席鈞鑒、據郎溪縣商會電稱、敝縣東南界連廣德、匪共猖獗、縣城危急、請催派大軍往剿等語、據此、查該縣以鄰封匪共蔓延、禍及腹地、迅盼大兵早到、理合電請鑒核、迅予令調得力軍隊、尅日前往防剿、以保地方而慰念望、迫切待命、安徽全省商會聯合會叩、儉印、此電發出後、該會又接續溪各公團來電、略謂頃接郎溪來電、省軍未到、匪擾四鄉、城更危急、懇速商催陳總座星夜援救、以免地方糜爛、

蘇冬防會

第二組會議情形

（鎮江通訊）蘇民廳召集冬防整頓警務會議、第二組於昨（念九）日上午八時起、在省府會議室、舉行第二次全體會議、出席江甯等縣、計卅九人、缺席者二人、主席胡廳長陸科長長淦代、開會如儀討論防劃警務兩組提案、結果討論議決防劃組念九案、及江甯縣長臨時動議三案、警務組十五案、至十一時卅分散會、下午二時起復舉行第三次會議、出席人數卅四人缺席者四人、仍由陸科長代主席、行禮如儀、後開議、偷械組提案結果計通過念一案、保留者兩案、二時一刻散會、

（鎮江通訊）江蘇省民政廳召集之第二組冬防警務會議、於昨日上午九時、在省府會議室舉行、出席者胡廳長、及民廳秘書童大年、林一厂、胡惠生、胡爲和、科長陸長淦、道忠銘、張中立、田炳章、林文琴、管際安、保安處科長黃承乾、鎮江縣長張鴻江、甯縣長冷雋、公安局長姚本善、句容縣長張佐辰、局長謝始翔、溧水縣長謝霈、高淳縣長陳保筆、局長方爲舟、六合縣長劉修月、江浦縣長夏禮（沈再十代）局長張鏡岩、丹陽縣長沈劼局長鄒務三、金壇縣長朱存鏗、局長周振鐸、溧陽縣長袁冠英、（鄒林作代）局長尤炳照、揚中縣長徐祖繩、局長馬炎九、江都縣長陳肇榮、局長安錚、儀徵縣長孫希文、局長蔣大鑾、寶應縣長趙世榮、水警第五區長蔣超雄、（陶國感代）主席胡廳長、致開會詞後因欲出席省府會議、即改由科長陸長淦代理、先由張中立報告出席人數、次即由主席指定張中立等爲警務組審查員、阮炳章等爲防勵組審查員、管際安等爲綱組審查員、將本組提案共七十八件、分交三組審查、後即延會、午後二時、即分開審查會議、審查提案、至九時許始審查完畢云、今日續開大會、討論各組提案

鎮豐豫輪

在昭關壩遇匪　中彈沉沒

▲本報念九鎮江電　鎮福運公司豐豫輪今日在昭關壩遇匪數十人、擊斃大副一名、船亦中彈沉沒、其拖船上亦被擊斃乘客一人、傷六區水警一名、鎮公司已派員往查、

鎮錢業電請換發庫券

（鎮江通訊）鎮江錢業慶祥等莊、以此次鳳陽關十七份全年善後、及全年捲烟、十八年十一、十二兩月份各軍所募編遣、十八年份全年裁兵等印收、均推辭不換給庫券、又正陽分關十八年編遣、亦該會計濟遲、推不肯換、延滯二三年之久、且爲數極多、血本永被枯涸、金融亦頗受窘、昨特分電財政部、及鳳陽關監督、請將上項各印收、按類收回、換發庫券、以資信守、而甦商困云、

蘇黨政談話會

（鎮江通訊）江蘇省黨部省政府、於昨日下午三時、在省黨部開第十次黨政談話會、出席委員省政府方面葉楚傖、孫鴻哲、陳和銑、陳其采、省黨部方面揚興勤、曹明煥、祁錫勇、馬飲冰、由祁錫勇主席、茲將其決定要案紀錄於下、(一)碭山軍閥餘孽史廷颺、在閩合謀危害總理、該逆財產暫行查封、聽候國府解決、(二)淮陰航業公會、航商同業工會一併取銷、令縣指導重新改組成立、(三)擬訂工作十小時辦法、提下次談話會決定施行、(四)將請黨國先進、蒞鎮講演黨義、由黨部政府共同招待、

趙鐵橋案

滬警到肥緝兇

（合肥通訊）前招商局總辦趙鐵橋被刺殞命後、上海縣政府、縣公安局偵得是案兇犯夏少恩、刻已潛逃、匿在合肥、十八日特派偵緝警顧性周、呂海龍、陳發炳等、由滬來肥緝拿、二十二日抵肥城、二十四日、此間縣政府、公安局、各派警協同滬警顧性周等、前往肥東鄉距城十五里之磨店鎮下港地方、夏少恩家緝拿夏犯、以期歸案訊辦、又訊　在滬警顧性周等未到肥以前、城內連日迭發生搶案、二十一日顧等到肥時、在東門外觀樓茶館、稍憩後、擬即進城內請警前往協緝、詎城防司令部、在其身畔查出自衛之手鎗、因涉嫌疑二十四日、上海縣長嚴慎予來電證明非盜、顧等比時即由城防司令部開釋、即前往磨店鎮緝拿夏犯云、

武宜憲兵調防

（武進通訊）駐宜憲兵第二團三營第十一連、奉團長佑識仁令、回武訓練、另調第一營第八連、由連長方濰瑕率領、於二十八日乘輪開拔赴宜接防、

錫溧航輪被劫
武進縣境遇匪
損失五千餘元

(武進通訊)無錫永昌航輪公司之錫溧航班、二十八日上午九時、由溧開錫、下午五時左右、行經本邑[illegible]近輪梢橋地方、岸上忽有盜匪五六人、開槍喝令停船、該輪當即停靠、盜匪上船、肆行搜劫、損失五千餘元、該航輪開至宜興、呈請勘驗、

(無錫通訊)常溧班裕江號、及陽義公司之錫溧班國山輪船、於上月間、先後在[illegible]口、被匪劫掠、至今尚未破案、詎錫宜班永固輪船、又被搶劫、前日下午二時、該輪由錫開宜、駛經武進縣屬之蓮村、已在傍晚、忽有盜匪九人、假扮旅客、購買和橋票、搭輪下船、待該輪駛經離蓮村三里許之祝莊橋時、岸上站有盜匪八九人、各執手槍兇器、喝令停輪、同時船中同黨、亦起而應合、開放手槍示警、藉以示威、船中旅客、均嚇得不敢動彈、旋橋上盜匪、紛紛登船、隨向旅客、逐一搜刮、內有宜興人某甲、因其妹行將出閣、特携款來錫、購兌金飾、約值一千餘元、並有某少婦、身上所戴金飾、約值四五百元、咸被盜匪、完全劫去、連同其餘旅客損失、共計一千餘元、盜匪得手後、即各攜贓[illegible]逸、聞本邑中華、錫澄、永固、利澄等四輪船公司、於一月之中、內河航行、竟發生兩次劫案、航行前途、殊堪憂慮、擬聯合呈請縣府保護、以維航行安全云、

武進五個區長
違抗命令
一律撤職

(武進通訊)調省輪訓各區長、第二區包宗棠、第六區何秉彝、第八區[illegible]均未報到、第五區黃公望、第九區徐錫華、均未[illegible]到、近民廳以其違抗命令、一律撤職、並取消區長資格、令縣遴選具復、

吳縣縣政會議
決定期開冬防會

(蘇州通訊)縣政府昨(念九)開縣政會議、議決、由財局撥二百元修理縣黨部宿舍、並撥款修消防隊門面及圍牆、消防器具緞添、又水巡隊預算通過、又定三十一日下午一時開冬防會議、

蘇垣建築要訊
拓路與築埠
設公共電話

(蘇州通訊)建設局擬在胥門及閶門設立市鄉長途電話公共電話處、以利交通、預算經費約六七百元、現此項計劃、已由省府核准、不日由縣撥款着手興築、並在胥門外西城腳建築公共輪埠、又因於繞縉開拓幹路問題、計有臨頓路、護龍街南段、及東西中市二處、現經調查結果、以東西中市、商業較繁盛、路線亦較臨頓路爲短、需要與財力雙方、均以先築東西中市爲宜、故已決定先開築東西中市、然後再及臨頓路矣、

警衛六團抵蘇

(蘇州通訊)警衛旅第六團兵士一千餘名、由團副率領、於昨日上午十時、由杭抵蘇、駐入老[illegible]營、

松加征房捐案
房警會請免再增

(松江通信)松江縣公安局以月來收支比較不敷、由局長呈請縣政會議議決、於十月份起、飭第一區公所在房警捐內增加二成、俾資挹注、該區公所即召集區房警捐整理委員會開會討論、結果、查縣公安局經費、係屬全縣性質、非一區所能負擔、且本區房警捐新近整理、並於本年九月起徵收特捐時、再三聲明、不再增加、因未便出爾反爾、所有增加二成之命、應請區公所呈復免予再增、以蘇民艱云、

紹蕭諸縣各縣
冬防會哨日期

(紹興通訊)紹興與各鄰縣之冬防會哨、其地點及日期、現由各該縣政府約定、黃縣長已令柯橋公安局、於十一月二十日、十二月二十六日、二十年一月十五日、會同蕭山縣警、會哨漁臨關、又十一月九日、二十年一月十日、二月一十日、會哨楊汛橋、諸暨方面、會哨地點在虎珠嶺、日期爲十一月廿九日、十二月十五日、十二月三十日、二十年一月四日、二月十五日、山[illegible]諸公安局派警前往、嵊縣會哨地點、一爲孫岙嶺、日期爲十一月二十八日、十二月念九日、二十年一月六日、一爲界嶺、日期爲十一月十九日、及二十年一月二十一日、二月念日、均由平水公安局派警前往、上虞縣會哨地點、瀝海方面、由瀝海公安局派警前往、日期爲十一月十[illegible]日、十二月念五日、二十年一月十五日、[illegible]方面、由東關公安局派警前往、日期爲十一月念八日、二十年一月十九日、二月念五日云、

湖州虹溪匪訊
村長被劫
匪擄農婦

(湖州通訊)長興虹溪村村長李瑞榮家、二十四夜、有匪徒[illegible]、[illegible]挾女票一口、出門伙息、李當飭人飛報港口保衛團緝捕、及保衛團往、匪聞風警逸、女票一口、當得脫險、由保衛團帶去、通知其夫[illegible]具領、(女票現年念一歲、係本月中旬被綁、夫家住和平油車灣、)保衛團既去、匪復來、變李報搶、乃將其家中雜物、搶劫一光、李事前率眷避免、現已報官、又曹家衖段戶李和尚之弟、於二十五夜、被匪綁去、匪來時、有婦張氏、以認識匪徒、當呼其姓名、哀懇求免、致觸匪忌、立開鎗將李氏擊斃、悍匪而逸、

錫傷兵圖姦女工
劉素貞險遭污辱
鄒川揚提回法辦

(無錫通訊)本邑西門外工房內、有女工劉素貞者、年華花信、頗具姿色、詎於前日、忽有傷兵一人、見劉素貞風姿楚楚、頓起淫念、即闖入該工房內、百般威[illegible]、擬圖非姦、維時、適素貞之弟劉德新自外歸家、見狀大憤、立即上前、將該傷兵扭入該管公安第四分局、由分局長朱念生、[illegible]假借名[illegible]、該傷兵供名鄒川揚、[illegible]錫第二十二後方醫院、傷兵[illegible]、[illegible]、[illegible]公安[illegible]、[illegible]回法辦[illegible]

嘉善清涼庵平曹氏緊要聲明

竊緣氏夫孝山不幸於本年陰曆四月間病故、所有遺產、臨終遺囑氏子桂華、上海兇置沙田十二畝、並清涼庵房屋、另存儲案貨及料夫[illegible]、內地貨帳、共洋五千餘金、須妥爲經管、出[illegible]三千餘元、委趙氏心懷叵測、私擅將存儲案貨售去、不交出照此、所有單契、並大興書柬孝山私章、均匿不交出、陡占產權、殊出例外、自後對於平孝山遺產買賣、承論數案、出租房屋及案貨等項、未經氏與子桂華認簽字樣、概作無效、除呈請嘉善縣法院備案外、特此登報聲明

日光公司

本公司專售中外百貨日用[illegible]、光牌牙刷、[illegible]、盤花牌[illegible]、花肥仔[illegible]

永安公司

南京路浙江路口　電話中央七二七七二

本公司專售中外百貨、名目繁多、不及備載、如蒙賜顧、毋任歡迎

永昌泰五金號

(地址河南路四三七號)　(電話中央一一九九四號)

專運歐美五金雜貨、木匠器具、紗絲螺鎖、各式洋刀剪刀利器、各種汽燈零件、批發價廉物美、以廣招徠

中國鐵工廠公司

[illegible]

羅鑫泉

[illegible]

兒安氏秘製保腎丸

背痛腰痠　風濕痛　膀胱發炎　神經痛　小便諸症　四肢腫　諸般虛弱　頭昏痛　治以此丸　必奏功

各埠藥房均有出售

上海江西路四八九號兒安氏西藥公司謹白

三和牌香煙

廿枝圓包

爲市上最流行之香煙

價廉味美

空包可換贈品

抵限本埠各煙店均可掉換

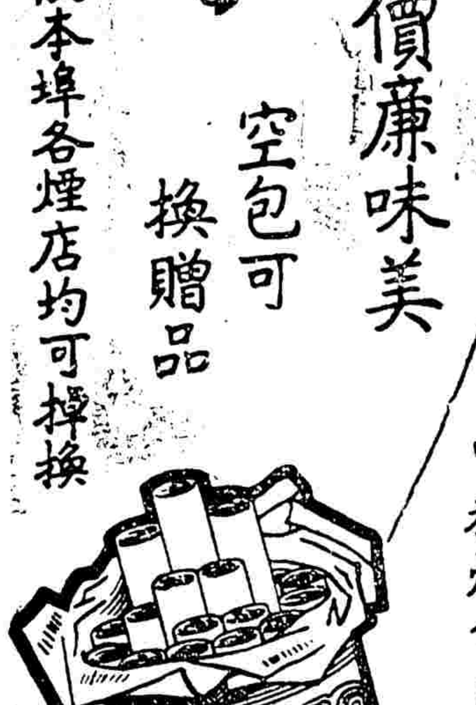

中和煙公司出品

人中寶

補血強身

人中寶補藥・銷行國內外・已歷十餘年・功效偉大・早已馳名遐邇・能補血・補精・補腦・補氣・治一切虛弱虧損血衰・

老年服之・則精神矍鑠・
壯年服之・則身壯力健・
幼年服之・則助長發育・
婦女服之・則血旺育子・

價目　人中寶　大瓶洋二元　小瓶洋一元二角

上海四馬路　太和大藥房總發行　各市藥房均有出售

VERAMON

凡拉蒙

止痛如神

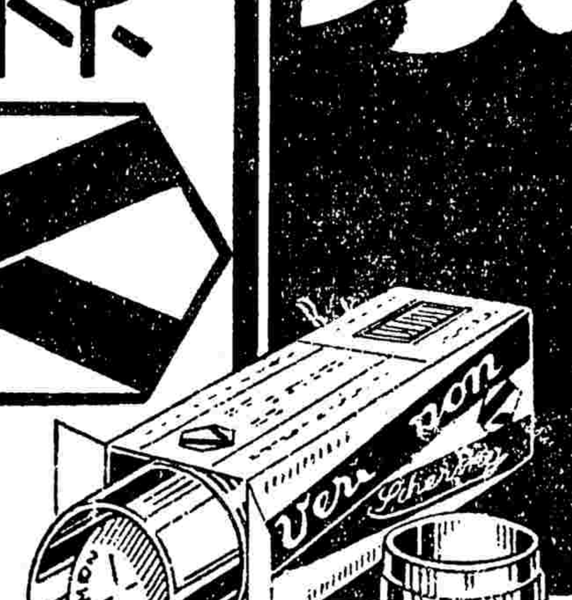

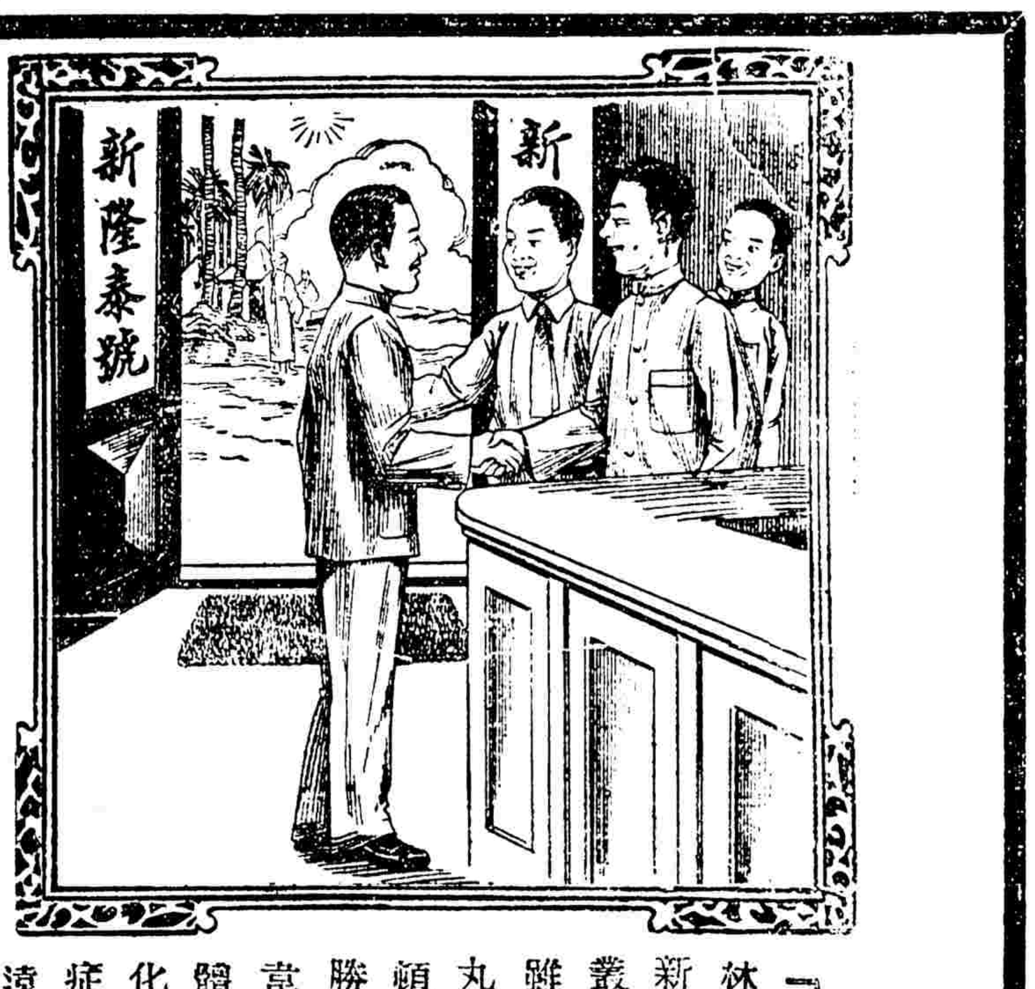

婆羅州華僑水土不服

幸用韋廉士紅色補丸得保康強

「鄙因水土不服百病叢生」此係林君玉成追述其病源之杜語林君原籍福建廈門於民十七往婆羅州現任職於該州雙本拿埠新隆泰號其來書云「鄙人自幼體弱來婆以後因水土不服百病叢生肌瘦面黃神昏便祕虛弱疲倦困頓莫名對於工作如肩重負雖屢次治療鮮收實効後閱報知紅色補丸之功乃購數瓶與清導丸同服不久即覺體力漸復體重漸增面色轉佳便行有序前此困頓之狀消滅無形近日精神煥發康健勝常是皆貴藥品之功也不勝感感」

韋廉士紅色補丸補血淸血之功神速無比血足則腦健腦健則全體强此所以斯丸名著環球爲治病壯身之靈藥凡患血虧腦疲消化不良未老先衰諸虛百損痛瘋瘧疾咳嗽痰喘以及婦科經帶各症一試之下莫不奏効如神

遠東總發行上海江西路四五一號韋廉士藥局

各藥房均有出售

(七)

韋廉士大醫生紅色補丸　DR WILLIAMS' PINK PILLS FOR PALE PEOPLE

工商界

標金市由堅轉萎
風狂浪急不脫盤旋氣味
大戶操縱最後略形下游

昨（二十九日）標金狀態仍屬混亂，漲而復跌，同業心理離異，終日共計七兩之變遷，時有三兩之曲折，殊難揣摩，終則轉萎，外匯尚穩，銀行稍有賣出，金業中爬進，以爲套頭，惟數量不鉅，如元茂永大德成源發及物品等皆有賣進，順利萬興恒興等皆是賣方也，惟自晨至午，頗有旋轉，曾一度高聳，竟逾出九十兩大關，蓋傳銀行又吸現金，尤由物品套頭等猛補空頭，外匯益挺，近期英金僅結一七二九，十二月一七一八七五，迨後市源盛成豐永等爭購，而價尚堅，是後徘徊於八十九兩內外，

▽低落的原因　而匯票因值週三之市，殊後突聞非匯回長，致人心激動，如元茂永大德成泰興及套頭等踴躍賣出，市氣驟然疲弱，頃刻風狂浪急，銳氣大減，暴落九六兩有奇，忽爲八十三兩，突飛後之反響也，但多空均雖着手，自早間大條銀反爲放長十六分之一，銀價未動，又私電銀價不更，匯兌減十六分一，十二月期標金初開五百八十六兩七錢，尚漲九錢，（惟毛盤僅計八十九兩嗣爲六兩有另）旋後賣者似多，即退爲八十五兩左右，復由福昌志豐永等來進，又拉上三兩餘，計爲八兩一錢，至於匯票半平，上海售出十一月英金一七二五，乘由恒興等售出，遂又跌去二兩，迨先令揭佈勿更時爲八兩三四錢，繼盤旋於六，前後，三菲賣出十一月日金一兩二錢七分八七五，並經餘大福興永等脫售，俄而跌去二兩，計爲八十四兩五錢，

▽激漲的一幕　十點一刻後漸漸向上，因福昌餘大天豐永恒興協裕晉安等紛紛購買，尤以匯票爲甚，計十二月份僅以一八七五，乃金價一跳五兩，十一點後爲八十九兩二錢，入後套頭售出，遂抑小二兩爲七兩四五錢，十一點半源成志豐永及物品等大爲爭購，市況鋒俏無比，一躍三兩，十一點三刻漲九十兩有二錢，旋後爲興順利志豐永等趁此脫手，即已殺去一兩餘，惟計數錢高低，迨正午收市八十九兩二錢，復又減小四五錢，揭佈仍計六百念四兩六錢，計較小四十兩至三十五兩八錢，

▽市變的迅速　後市開盤八十八兩八錢，（毛盤九兩一二錢）以後減爲八十七兩七八錢，另戶等出售也，突又稀高二兩，乃源成拖進數百條，至二點半爲八十九兩八錢，以後午高午低，計有一兩數錢興替，以在八十八九兩之間，至三點半成豐永入場而購，計爲九兩六錢，嗣則和平，僅以幾錢上落，直至四點後風潮狂興，蓋以印匯已升九安那，人心頗怖，茂永大德成元亨太康潤太興協裕及物品等傾向售出，一刹時狂跌五兩，至四點十餘分僅爲八十四兩五錢，斯時志豐永復進，即哄起一兩餘爲八十六兩一二錢，但賣氣仍濃，勢不可遏，遂又跌至八十二兩，惟有數錢起落，迨四點三十分收盤計爲八十三兩半，而市氣極形紊亂，較前天回落二兩三錢，實屬盤旋之局面，

▽收市後醞釀　復又醞釀十餘分鐘，做至八十一兩二錢，最小價八十二兩，計有七兩二錢週顛，揭價計爾四十一兩餘，登帳十一月九十八兩，十一月八十九兩，補水六百〇二兩，下午九百九十七兩，物品早開六兩六錢，午收九兩，下午八兩九錢，收市三兩，各號交易，雜亂不堪，計福昌元亨元茂永大德成恩祥慎餘永豐春源永及物品均進，源成復已購買，餘大福興永先出後購入，利萬興志豐永等出入甚多，大致售出，恒興元興永亦出，下午源成仍進，大德成元茂永成豐永太康潤進而復出，志豐永協裕太興均出，志豐永萬興等供過於求，物品則賣，大連帮共售出二千六七百條，進一千條，廣帮仍無大票交易，約共售出七八百條，

▲金業交易所

十二月份標金上午開盤		五八六·七〇
先令揭出		五八六·四〇
又	最大價	五九〇·二〇
又	最小價	五八四·四〇
又	午時收盤	五八九·二〇
十二月份標金下午開盤		五八八·八〇
又	最大價	五八九·八〇
又	最小價	五八二·〇〇
又	下午收盤	五八三·五〇
十一月份	登帳	五八八·〇〇
十二月份	登賬	五八九·〇〇
補水	上午	六〇二·〇〇
補水	下午	五九七·〇〇

▲銀樓飾金（單位元）

銀樓同行足赤金	八四·〇〇
銀樓首飾銀	一·七五
恒孚上首飾足金	八四·五〇
恒孚首飾紋	一·七〇
寶成新同行飾金	八三·〇〇

▲證券物品交易所　標金（煉見九七八標準）　收進八〇·〇〇

十二月期開盤	前市	後市
	五八六·六〇	五八八·九〇
最高	五九〇·二〇	五八九·七〇
最低	五八四·二〇	五八二·八〇
收盤	五八九·〇〇	五八三·〇〇

大條長另六二五
▲銀價未有榮辱

昨據倫敦電訊，大條銀近遠期均長另六二五，同爲十六辨十半，合英金爲一先令七辨十半）腳地中國買進，交易稀少，市況平平，收市後美國向賣出，故市面更覺平靜，又美銀價未見伸縮，計現貨仍爲三角五分七九，市面平呆，日美亦無軒輊，仍計四十九元八一二九，腳地有人買進，孟買無電云、

外匯市續趨秀麗
掛牌仍均無變更
情狀則並不緊張
金業中略有扒結

昨據外銀市長，匯兌平靜，匯豐掛牌外匯均無變更，惟銀行進出尚暢，但未緊，金業中標金以半爲挺故耳，曾穿出五百九十兩大關，迨午後漲勢稍挫，計英匯結法另六二五，美匯一五、日匯祇二五，惟午後因值週三向例無市，至於金市由鉤轉萎，午天中計有七兩之起仆，人心轉堅爲盛，乃印匯放長，大戶脫售，爰此一孩千丈，猝爲八十三兩矣，而華商金業中，於午前曾扒進英金十萬鎊，銀行若上海華比三菲等皆有出售，惟止金略進近期，又各行對做鎊萬鎊，又美金互做十餘萬元，而東匯交易鮮少，祇以三菲稍售，殆各匯狀態並不十分緊張，尚須一度盤旋爲，

▲英匯　內盤僅計另六二五升縮，早市，十一月出價約計一先令七辨十一八七五，十二月二九，正月三二五，買價照加〇六二五，九點半以後，中行中法與大通互做十一月二萬鎊，價仍爲二五，價同，又與大通對做本月一萬，價同，安達與大英對做一月一萬，價三一二五，東亞與麥行互做三月一萬，價同爲三一二五，上海出十一月五千，價一八七五，三菲出十一月九千，價二五，華比出十一月五千，價一二五，十一點時又出十二月一萬，價二五，金價以在八十八兩之間，午收，十一月出價一二五，十二月一八七五，一月二五，實價仍加〇六二五，下午無市，

▲美匯　內盤計一二五上落，早市十一月份出價三十八元八七五，十二月三十九元，一月三十九元一二五，買價加一二九，和豐與華比對做十月五萬元，價三十八元八七五，一月三十九元，午收，十一月出價三十八元七五，十一月三十九元，買價加一二五，

▲東匯　內盤祇以二五差次，上午十一月份出價大約一兩二錢八分，買價一兩二錢七分五，十二月出價一兩二錢七分五，一月一兩二錢七分二五，買價一兩二錢六分七五，三菲與上海互做十二月十萬元，價一兩一錢七分八七五，旋後交易閑淡，迨午時收盤，十一月出價一兩二錢八分一二五，十二月一兩二錢七分七五，一月一兩二錢七分五，買進價均減半分，

▲外匯市況

近期大條	十六辨十半
遠期大條	十六辨十半
紐約大條	三角五分二五
英美匯水	四元八五分八七五
美英匯水	四元八五分三二份二七
美日匯水	四十九元八二五
英日匯水	一先令二三份九
倫滬先令	一先令七辨十半

▲日美匯兌

路透上午		四九·七五
市通上午近期賣		四九·七五
又	買	四九·八二五
又	遠期賣	四九·三七五
又	買	四九·半
又	正午近期賣	四九·半
又	買	四九·八二五
又	遠期賣	四九·六二五
又	買	四九·半

▲日英匯兌　先令

路透上午		二·〇〇·五六二五
電通上午近賣		二·〇〇·五六二五
又	買	二·〇〇·三份十九
又	遠賣	二·〇〇·三份十三
又	買	二·〇〇·四三七五
又	正午近賣	二·〇〇·五六二五
又	買	二·〇〇·三份十九
又	遠期賣	二·〇〇·三份十三
又	買	二·〇〇·四三七五

▲匯豐掛牌

倫敦電匯	一先令七辨士
倫敦即期	一先令七辨士
倫敦四月期	一先令七辨士〇六二五
（以上各合規銀一兩正）	
印度電匯	一百六十雜比七五
法國電匯	九百八十法郎
紐約電匯	三十八元五
爪哇電匯	九十五盾五
漢堡電匯	一百六十一馬克五
（以上各合規銀一百兩正）	
香港電匯	規銀八十三兩二五
（合香港洋一百元正）	
日本電匯	規銀一百三十九兩五
（合日金一百元正）	
新加坡電匯	規銀一百四十六兩七五

▲銀行買價

倫敦四月信匯	一先令七辨十八七五
倫敦四月押匯	一先令八辨士
倫敦六月信匯	一先令八辨士一二五
（以上各合規銀一兩正）	
法國四月電匯	一千〇三十法郎
美國四月信匯	四十一元二五
紐約四月押匯	四十二元五
（以上各合規元一百兩正）	

公債仍緩和上漲
全日成交額六百萬
十二月期貨昨開拍
今日辦理交割停市

今日華商證券交易所，因辦理十月期貨交割，市場交易，暫行停市，至昨日各債期貨成交情形，現貨雖僅開多種，市況仍清，全日共僅一萬一千元，期市續半平，賣買兩方人氣，縮頗閑散，十二月期貨雖已開市，但僅開出一九關稅九六及編遣裁兵數種，其他尚無交易，計前市共成交二百三十餘萬，下午僅一百六十餘萬合計六百萬元，內一九關稅進出最旺，裁兵亦佳，其他均寥落，七年續二五續捲金融均無市，至昨各公債市價之趨勢，因時屆交割債市觀象，復仍極沉靜，故債價依然穩定，較前日因市上收進略優勢，大致均略漲，然除裁兵十一月漲八角半外，其他均僅好數角云、

券別	期現別	最高	最低	收盤	較前	成交數
整六	現貨	六六·〇〇	六六·〇〇	六六·〇〇	不動	一·〇〇〇
整六	十一月期	六七·一〇	六六·八〇	六七·〇〇	漲·三〇	四〇·〇〇〇
七年	現貨	八三·六〇	八三·六〇	八三·一〇	漲·四〇	一·〇〇〇
續小	現貨	六七·三〇	六七·三〇	六七·三〇	無市	一·〇〇〇
善後	十一月期	七三·八〇	七三·五〇	七三·八〇	漲·四〇	三五·〇〇〇
關稅	現貨	六〇·〇〇	六〇·〇〇	六〇·〇〇	漲·二〇	一·〇〇〇
關稅	十一月期	五八·八〇	五八·五〇	五八·八〇	漲·三〇	三〇·〇〇〇
編小	現貨	五三·二〇	五三·二〇	五三·二〇	漲·二〇	二·〇〇〇
編遣	十一月期	五六·〇〇	五五·七〇	五五·八〇	漲·二〇	二五·〇〇〇
編遣	十二月期	五五·〇〇	五四·八〇	五四·八〇	初開拍	二·〇〇〇
裁兵	十一月期	六六·五〇	六五·七〇	六六·四〇	漲·八五	六五·〇〇〇
裁兵	十二月期	六七·九〇	六六·九〇	六七·二五	初開拍	一六〇·〇〇〇
金融	現貨	三一·七〇	三一·七〇	三一·七〇	跌·一〇	五·〇〇〇
九六	十一月期	一六·四〇	一六·二五	一六·二五	漲·二五	一三五·〇〇〇
九六	十二月期	一六·七〇	一六·四五	一六·七〇	初開拍	五五·〇〇〇
一九捲	十一月期	七六·三〇	七六·〇〇	七六·三〇	漲·四五	二一〇·〇〇〇
一九關	十一月期	六七·八〇	六六·八〇	六七·二〇	漲·三〇	一·八六五·〇〇〇
一九關	十二月期	六六·八〇	六六·二〇	六六·二〇	初開拍	一六〇·〇〇〇

現洋交易暢盛
厘價微軟一毫半
銀根充裕拆五分

昨市洋交易在市場中，頗形熱鬧，而實際交易較少，故情形反覺藏縮，平於銀根因頭寸仍充，無法使之轉昂，結果仍甚鬆動，茲將市情，竊列如下、

▲市價　「洋厘」早市爲七錢二分七厘七毫半，午市爲七錢二分七厘半，結果較前午又小一毫半，「銀拆」早市五分，午市因交易寥寥，市價遂無更動，仍爲五分，銀行掛牌無市，劃頭加水自二三分，退至白劃，「輔幣」四開小洋早市爲六錢三分六厘七毫半，午市爲六錢三分六厘八毫七忽半，結果較前日早市以小三毫七忽半，八開小洋早市爲六錢四分三厘半，午市爲六錢四分三厘，拆兌價早市爲一千一百四十二角九分，午市爲一千一百四十二角三分，銅元大盤爲三百九十千〇五百文，較前日放長一千五百文，衣牌價早市爲一千八百四十文，午市爲一千八百九十文，角坯同爲二百四十九文，貼水亦同爲三十九文、

▲交易　「洋款」早市洋匯頭款做出一百六十三萬，午市洋匯頭款做出一百三十六萬九千，鈔票祇午市一萬三千，支單十二萬新幣十五萬，場外鈔票早市十九萬二千，午市十四萬四千，銀行交易早市互市八十萬，午市互市九十萬，小錢莊交易六七十萬，「銀款」拆票交易，早市四帳六百三十餘萬，新交易二十餘萬，午市交易三十餘萬，小總會中交易未詳，銀行押款到期四百餘萬，「輔幣」四開小洋做出額早市十五萬五千角，午市七萬角，八開小洋做出額早市三千角，午市四千角，銅元做出額三萬七千四百八十八串，計摜款代價九千六百兩，

▲收解　「洋款」各銀行洋戶往來收解一百二十餘萬，鈔票收回及發出二百四五十萬，錢莊洋公單收解六百二十餘萬，洋劃頭款收解二百四十餘萬，拆借洋款進出一百二十餘萬，「銀款」匯豐收款七十萬，麥加利收款四十萬，花旗收款三十萬，正金收款三十萬，華洋各銀行票據款收進二百餘萬，解出一百六七十萬，往款收解五十餘萬，各種貨匯稅雜諸款收解九百餘萬，出倉一百八十萬，日商銀行收解各款四百三十餘萬，結款收解一百餘萬，進倉六十萬，錢莊銀公單收解四千五百餘萬，劃頭款收解五百三十餘萬，各路匯款收解一百七十餘萬，收現一百餘萬，

▲來去胃　來源方面，各埠集到四十餘萬，去胃內地二十餘萬，廣帮九十萬，

▲銀錢行市

幣別	上午	下午
銀錢	七·二七七五	七·二七五〇
銀拆	〇·五〇〇〇	〇·五〇〇〇
江南	六·四三〇〇	六·四三〇〇
廣東	六·三六七五	六·三六八七五
銅元	三九〇·五〇〇文	三九〇·五〇〇文
衣牌	二·八四〇文	二·八四〇文
角坯	〇·二四九文	〇·二四九文
貼水	〇·〇三九文	〇·〇三九文

花市堅挺異常
人標　故因當銷少發展存底愈積愈厚　故價格過漲即被空戶壓迫也
漢標　美棉漲風熾烈漢口市況愈濃　大戶放盤吸納台而益形俏麗

標紗漲勢無力

▲人鐘標準　昨日標紗市況，以美棉漲風益形俏麗，而標花尤有突飛猛晉之勢，所以萎頓之台面，亦爲帶緊，無如實銷太少發展，而存底復愈積愈厚，所以價格過漲，即易被空戶壓迫也，全日買進者，計大隆一千七百包，利昌一千三百包，恒益一千一百包，茂記八百包，義餘一千包，和順六百九十包，申新六百包，賣出者，計裕大一千三百包，天成九百五十包，愼昌九百九十包，吉豐七百包，公泰七百包，大孚六百九十包，森康六百五十包，各月期價如下、

	最大價	最小價	收盤價	比較	成交數
十一月期	一四〇·二〇	一四八·八〇	一四九·〇〇	大·四〇	三五〇〇
十二月期	一四〇·三〇	一四九·三〇	一四九·三〇	大·三〇	四八〇〇
一月期	一五〇·七〇	一五〇·〇〇	一五〇·一〇	大·八〇	五四〇〇
二月期	一五一·三〇	一五〇·七〇	一五一·〇〇	大·八〇	四〇五〇
三月期	一五一·一〇	一五一·四〇	一五一·四〇	大·五〇	一八九〇

▲漢口標準　昨日漢標市況，以美棉繼漲增高，勢益猛烈，而漢口市況更有飛騰不已之訊，市氣因之愈形俏麗，大戶補空之中，而復益之以宵波幫故爲吸進，所以台面益形緊張矣，全日買進者，計晉豐六千三百擔，天隆七千八百擔，同興一千三百擔，餘昶三千擔，賡記四千八百擔，吉豐三千二百擔，裕大六千三百擔，賣出者，計利昌四千七百擔，源豐四千六百擔，賡豐三千一百擔，瑞大三千擔，申新三千擔，愼裕新二千三百擔，森康一千三百擔，各月期價如下、

	最大價	最小價	收盤價	比較	成交數
十一月期	三三·〇五	三二·九〇	三二·九五	大·四五	一四五〇〇
十二月期	三三·二〇	三二·九〇	三二·七〇	大·二五	一九七〇〇
一月期	三三·一五	三二·七五	三二·八五	大·四五	二一六〇〇
二月期	三二·九五	三二·八五	三二·八五	大·三五	一八四〇〇
三月期	三三·一〇	三二·九五	三三·〇〇	大·三〇	一二一〇〇

現紗較形起色
美棉漲標準堅
客銷亦稍旺盛

昨日現紗市況，略形起色，客銷亦稍旺，蓋美棉狂漲，標準堅挺之故也，全日共計開一千八百九十九包，內同行交易一百三十包，各帮辦去，計漢口五包，內地一百四十包，四川二百九十五包，油頭一百四十包，徐州四十五包，蕪湖十五包，廈門十五包，廣東四百九十五包，天津五十五包，青島九百二十五包，安慶念包，雲南十五包、雲南十五包、茲將各牌紗價列下、

▲上午市價

四二支	水月	二四一·〇〇	漢口
又		二八〇·〇〇	內地
又		二三三·〇〇	油頭
二十支	藍鳳	一六〇·〇〇	四川
又	鴻福	一六七·五〇	又

▲下午市價

四二支	水月	二八八·〇〇	內地
二十支	五子	二六〇·〇〇	天津
又	彩球	二三二·五〇	油頭
又	五福	二四八·〇〇	內地
又	豐年	二三一·〇〇	油頭
又	又	一七一·〇〇	徐州
又	雙獅	二三四·〇〇	油頭
又	人鐘	一四五·〇〇	廈門
十支	寶不	一五〇·〇〇	內地
又	又	一六六·五〇	油頭
又	藍鳳	一六八·五〇	廣東
又	雙龍	一五五·五〇	又
十六支	日光	一五五·五〇	內地
又	立馬	一七一·二五	油頭
又	牧羊	一五五·二五	又
又	齊寧	一六七·〇〇	蕪湖
又	立馬	一七〇·〇〇	同行
又	汽球	一六八·〇〇	又
又	鴻福	一六九·〇〇	四川
又	五福	一五三·〇〇	內地
十六支	飛機	一五三·五〇	徐州
又	寶雞	一六七·〇〇	安慶
又	又	一五四·〇〇	青島
又	金城	一五七·五〇	又
又	大發	一五八·〇〇	又
又	汽球	一五六·五〇	四川
又	雙龍	一五五·〇〇	青島
支	得利	一五四·五〇	廣東
又	三星	一三三·〇〇	安慶

現棉交易轉淡
因漲風過強之故
買賣雙方難接近

昨日現棉市況，以漲風過強，致交易轉淡，蓋買賣兩方態度難以接近故也，到貨計姚花一千〇九十包，通州花三百二十八包，茲將開出各花價列下、

永豫紗廠進陝西花一〇〇包，價三三、八五，現貨送廠，又進火機花九〇〇包，價三三、〇〇，現貨送廠，寶興紗廠進陝西花二〇〇包，價三四、八七五，現貨送廠，廣帮進姚花四〇〇包，價三一、二〇，現貨棧交，同行進下沙花三〇〇包，價三二、五〇至三三、二五，現貨棧交，

米價稍漲

▲滬北　常錫各帮，新更到船來稀，河積較昂沥時，祇有半數，另拆胃轉萎香，價升二三角，青角薄稻，高頂極枯，中次河積十去七八，價亦升尺外，羊尖到有十七八號，各客綠湖堅價格優厚，源地牧均緩售，店胃甚活，價升一二角不等，大子埠尖亦然，新變

常頂新更	一三、八〇〇
昆山新更	一二、五〇〇
蘇同新更	一二、八〇〇
青角薄稻	一二、四〇〇
松江薄稻	一二、三〇〇
松泗野稻	一三、二〇〇
白稻	一二、一〇〇
頂大子	一一、〇〇〇
頂羊尖	一二、八〇〇
埠尖	一三、〇〇〇
新牛斤元	一三、四〇〇
陰元	一三、二〇〇

▲滬南　昨日南市裡路到船不多，城鄉交易活動，洋尖喊起角許，餘俱站定、

梗頂客尖	一〇、七〇〇
常帮白更	一三、八〇〇
無錫白更	一二、五〇〇
吳江白更	一二、八〇〇
一豐白更	一二、四〇〇
同里白更	一二、三〇〇
北坼白更	一二、二〇〇
金澤白稻	一二、〇〇〇
泖泾白稻	一二、八〇〇
角里六種	一二、一〇〇
重固六種	一二、一〇〇
青浦客種	一三、〇〇〇
又一時興	一二、五〇〇
楓涇白哥	一二、四〇〇
又陰元	一二、二〇〇
同里陰元	一二、五〇〇
又杜尖	一〇、五〇〇
北沙杜尖	一〇、五〇〇
盛澤杜尖	一〇、三〇〇
周莊杜尖	一〇、三〇〇
練塘杜尖	一〇、三〇〇
同里洋尖	一〇、八〇〇
西塘洋尖	一〇、四〇〇
振興機尖	一〇、一〇〇

紐約棉市續見强力的漲風
一平均各月期計加四十磅音左右一

紐約二十八日電、棉市因同業買進利物浦消息良好及空戶抵補、市況活動而堅强、

	紐約掛牌價		合規元價	
十二月期	一一、五六	大一四	四〇、〇三	大一、四二
一月期	一一、七七	大五一	四〇、七六	大一、七七
現貨	一一、六五	人四〇	四〇、三五	大一、三九
三月期	一一、九一	大三六	四一、二五	大一、二五
五月期	一二、一五	大四〇	四二、〇八	大一、三九
七月期	一二、三二	大三九	四二、六七	大一、三五

▲利物浦棉市

一月期	六、二五	大一三	四三、五八	大一、六一
二月期	六、二一	大一三	四三、八六	大一、六一
三月期	六、二二	大一三	四四、四二	大一、六一
現貨	六、二六	大一三	四三、九三	大〇、七七

▲三品紗市　孟買停市

	收盤	比較
十一月期	一三四·六〇	大一·四〇
十二月期	一三二·九〇	大二·九〇
一月期	一三八·九〇	大二·一〇
二月期	一三六·〇〇	大二·四〇
三月期	一三七·五〇	大二·三〇
四月期	一三六·〇〇	大二·三〇

▲大阪花市

	收盤	比較
十一月期	三四·五〇	小·一〇

▲大阪現紗

	收盤	比較
十二月期	一三三·五〇	小·一〇
一月期	一三三·一〇	小·二〇
二月期	一三三·二〇	小·一五
三月期	一三三·四〇	小·二五
四月期	一三三·六〇	小·二五
藍魚牌	一四五·〇〇	小一·〇〇
紅財神牌	一三七·〇〇	小一·〇〇
福島牌	一三二·〇〇	小一·〇〇
三馬牌	一三一·〇〇	小一·〇〇

標粉麥逐步緊漲
洋麥來電報漲半元
內地各帮囤意濃厚
現麥市况交暢價堅

▲標粉　昨日粉市步緊，洋麥來電報漲半元，故人心頗佳，開盤買氣即旺，粉廠方際原料成本仍重，售意殊淡，而空戶方面，見現粉市價仍挺，現消雖然不暢，而內地帮囤意頗堅，因此頗有抵進，而一部份客帮，對於下月份粉，異常注重，是以開盤價達二兩三錢，計各月份均好一分外，形勢極秀，嗣因小廠家微售，故乃一度回落，迨至下市開盤後，各方進胃又殷，江北帮亦有落手，是以價乃再堅，結果較前日均好一分半左右，

▲標麥　昨日埠麥市堅，廠胃尚可，開出山東高麥價四兩八錢，普通中關四兩九錢，次在三兩六錢半，共開二千包之譜，期麥初開因外市報榮，而續緊關得現貨粉堅昂，市場空氣益佳，某廠亦仍購辦，故行情緊緊，下午各盤，因大雨關係，雙方進出稀稀，各月份而與上收相彷，較前日計好半錢之譜，茲將兩收價比列於下、（單位兩）

	標粉收市	較前日	標麥收市	較前日
十月份	二、二八〇〇	大七厘半	無市	停市
十一月份	二、二九〇〇	大一分半	四、五二	大三分
十二月份	二、二七〇〇	大一分三	四、四二	大三分
一月份	二、二六七五	大一分半	四、四一	大九分
二月份	二、二六七五	大一分	四、四一	大四分
三月份	二、二七〇〇	大一分半	四、四一	大四分

廠經漲三四十兩
敲商尚不願拋售

絲恰和等昨接紐約電告，各綢廠因經中日絲廠停工，產減而價又跌至最低限度，乘機拋購春季原料，故以美匯緊張，淑白廠經之價漲三四十兩，而各廠家仍難就範，擬俟續漲，再行若干拋售，成交有待云、

怡和	以上恒源茶棧售出	又	協和	...

某紗廠
乃所中大交頭
因意氣上爭執
竟將硬不抵補

又開某紗廠於交易所標花爲大空頭，所空計達念餘萬擔，茲爲意氣上之爭執，決不抵補，將實行按月交貨，昨已向某帆廠購進火機花一萬擔，價三十二兩七錢五分，包解交易所云，記者此語得之於有力方面，故誌之以待證實也，

雜糧大致平疲

昨日糧市，大致平疲，黃豆來源續裕，大連長江以及車路，均有據，前昨行情暴跌後，各消反稱，昨市僅本街內帮油坊辦之，廣西停進，統市開成兩千包許，路貨至三車，價盤均平疲，因大連市況，無良好氣象，產價瞪跌後，勢難轉機，芝麻洋莊繼續採辦，油廒幫亦時有裝辦，消化尚佳，來源以江北車貨稍廣，長江豆亦有，但不若以前之湧旺，市況趨疲局，綠豆新貨到湧滯滯云，

大連元豆	四、五〇	
九江漣豆	四、四八	四、四〇
浦東杜豆	五、八〇	
懷遠黃豆	四、三六	
沙市白蔴	八、一〇	
九江奶蔴	七、四五	七、一〇
碭山白蔴	七、二五	
南京扎豆	四、一八	

本埠存絲概數

▲現絲三千四百餘包　▲存繭可製六千餘包

本埠各絲廠絲繭存底，尚稱不弱，一蓋以繭價均昂，絲本每包須拆一千兩左右，而海外來價祇八百餘兩，虧本過巨，故雖拋售，是以存額尚充，計現各絲廠共存現絲三千四百餘包，所存春秋繭，約可繅製白廠經六千五百餘包，共約萬包之譜，其中所存絲繭，抵押於金融界者，達十之七云，

高莊珍眉
歐銷活動

昨日洋莊茶市，婺源屯溪等路之珍眉綠茶，協和怡和永興天祥等行，紛有進胃，交易尚不寂寞，屯溪抽芯貨，頂級開出二百兩，普通珍眉，頂盤開出一百三十一兩，蝦目珠茶，怡和杜德等行均略有需要，惟認價極低，貢熙綠茶及祁門紅茶，俄國協助會仍持提高抑低之態度，中低莊貨，去路依然呆滯云，

買進洋行	牌號	茶名	件數	價格
謙義	美蜂	珍眉	四二	一三〇
協助	賽春	祁紅	五八	四二〇
又	天香	又	九九	四二
	以上恒源茶棧售出			
協和	賽香	珍眉	二〇	八五
又	第一峰	又	七八	七〇
怡和	雲霧香	又	七八	七〇
又	榮泰	蝦目	二七	五〇
又	萬里香	又	二五	九四
又	天香	又	一三	四四
又	裕新	又	三一	四四
又	春華香	又	一五	四三
又	成亨	又	三一	四二
又	翁源豐	珍眉	二〇	三二
	以上公升永茶棧售出			
協助	家園	貢熙	八一	七〇
又	愛華香	又	七三	七〇
又	松馨	又	六〇	七〇
	以上永興隆茶棧售出			
協和	震源	珍眉	八〇	九〇
又	萬寶	又	一〇	八五
怡和	玉階春	又	三九	八七
又	協和祥	又	六〇	八八
天祥	蓋天青	又	一一	八〇
杜德	味華香	蝦目	一〇	三〇
華茶	榮昌永	眉雨	一六	一八
	以上洪源永茶棧售出			
永興	王福記	珍眉	一九	三三
錦隆	同和春	又	八二	二六
福時	留售	針眉	一八	一九
	以上源豐潤茶棧售出			
協助	貢珍	祁紅	八八	
怡和	義興	蝦目	三二	四三
	以上仁德永茶棧售出			
協助	江南春	貢熙	三一	四七
天祥	濟源	珍眉	五六	八
福時	公和	秀眉	五五	五四
	以上昇昌盛茶棧售出			
協和	裕新隆	針眉	一九	一八
又	賽春香	又	四	二四
又	最優等	又	七	二六
又	一枝春	又	四	二〇
又	同和祥	又	四	一九

簡報

▲紐約　滬白廠經數漲，綢商拋購春季原料，B字級每擔價漲美金四五角，

▲米蘭　週一中下等廠絲美銷轉暢，價已漲五六利拉，特號每基羅開四百五十七利拉，上等四百十利拉，

▲巴黎　資本較厚之綢廠，已開織春綢，生絲銷暢轉暢，週一中日絲廠，進六千餘基羅，

▲橫濱　日絲美銷忽起，絲價回漲一二十日元，最優等現絲標開六百十八日元，十二月份至一月份，六百七　十至六　百八十五日元，

▲馬賽　絲廠長吐貨缺價漲，週一優等長吐，價開八十五法郎，

▲國內匯兌

昨日華商銀行公會報告各地匯水如左

地名	貨幣	每千與上日價格比較
北平	公砝	一〇〇八
北平	銀元	一〇〇六
天津	行化	一〇〇一〇
天津	洋例	一〇〇五
漢口	銀元	一〇〇四	跌一元五角
濟南	銀元	一〇〇四	跌四元
青島	銀元	一〇一二	跌二元
煙台	銀元	一〇〇四	跌四元
蚌埠	銀元	一〇〇五	
蕪湖	銀元	一〇〇三	
安慶	銀元	一〇〇五	
九江	銀元	一〇〇二	
長沙	銀元	一〇〇四	
重慶	銀元	一〇〇四	
成都	平銀	一〇〇五	跌五兩
萬縣	銀元	一〇二〇	
杭州	銀元	一〇〇三	
南京	銀元	一〇〇二	
福州	銀元	一〇〇八	
廈門	銀元	一〇〇六	
廣州	洋毫	七六五	
汕頭	銀元	一〇〇六	跌一元
哈爾濱	銀元	一〇〇〇	
吉林	銀元	一〇〇八	
大連	銀元	一〇〇二	

▲大連油豆餅

昨日下午二點三十分大連來電

	豆油	豆餅	高粱
現貨	元一八·〇〇	一·八五〇	
十一月份	一八·四五	一·九〇〇	
十二月份	一八·七〇	一·九二〇	
一月份	一八·二〇	一·九四〇	
二月份	一八·〇〇	一·九六〇	
三月份	一七·九〇	一·九八〇	

	黃豆	高根
現貨	六·五〇〇	三·二〇〇
十一月份	六·四〇〇	三·二六〇
十二月份	六·三〇〇	三·四〇〇
一月份	六·二〇〇	三·七四〇
二月份	六·二〇〇	三·七四〇
三月份	六·一〇〇	三·四〇〇

以上均係大連鈔票，鈔票價七錢一分九厘

唐拾義防癆久咳丸

此丸每瓶附來，贈閱券一張，直接交同總行，可換本廠圖書，如無券或有偽券，而照相糊糊者，均爲偽品，請勿誤購，至要至要

上海廣西路轉角父子大藥廠

◀各埠經售每瓶一元二角▶

運動世界

鐵道部將開盛大運動會
本星期六及星期日 各式俱有人才濟濟

鐵道部爲慶祝北伐討逆勝利、幷該部兩週紀念、故於本星期六星期日兩天、舉行運動大會、其直轄各路如津浦等線、均遣隊參加、交通大學亦應命景從、聞滬杭甬路體育會、亦準備動員、兩路網球隊由陳乃新郭啓達代表、賽跑有姚良、李志森、紐因楚、嚴有庚、陳吉祥等、足球則爲周言賢、何春輝、陳璜、黃金全、盧濟蹈、沈葆昌、孫丙燦、林剛遂等、網球將於星期六午後舉行、賽跑於星期日上午角逐、足球將於該午開始云、

江大體協網球複賽 光華勝暨南
三與零之比

江南大學體育協會網球複從、昨日光華對暨南、於上午交鋒、共賽單打三組、均爲光華取勝、雙打因雨未賽、結果光華以三與零之比奪得決賽權、又交大對大夏、延期比賽、成績列左、

錢體彬(光)勝郭興邦(暨)　六對二　六對二
馮念慈(光)勝謝全和(暨)　六對二　六對一
楊人僑(光)勝郝榮德(暨)　六對二　四對六　六對三

審查球員資格全由華委辦理
委員三人業已舉定不久從事審查
遠征經費祇餘七千餘元宜加注意

中華全國體育協進會、日晚假荷蘭飯店開董事會議、到王正廷、趙晉慶、黃明道、沈嗣良、及主任幹事郝伯陽等、席間對于審查遠征隊球員資格案、討論甚久、結果拒絕西人足球會所建議組織之委員會(即中西委員各二人)、而全由體協會組織華委會審查處理、共設委員三人、人選業已決定、一爲體育界聲望久著之前輩某君、一爲商界某巨公、一爲政界某巨公、但本報爲尊重某巨公之意旨起見、暫不發表其姓名、據某巨公云、三華委當於短期間內從事審查、作嚴正公道之處理、並希望報紙在未審查之前、勿將各方對於此案之評論公佈、以免惹起誤會云云、旨當遠征、惟體育界人士有希望於三華委者、即遠征隊領袖所呈報體協會之帳目、所餘祇七千餘元、與南洋方面之報告、相去有六七萬元之多、此種帳目、似非一詢爪哇、新嘉坡、棉蘭、及西貢四地之責任者不可、又該隊領袖所呈報之帳目、每項之下、僅有一約略之總數、而無分門別類之細賬、殊不合予會計學之條例、例如內有組織費一萬一千元、治裝費六千元、皆令人莫解、此僅一例、餘亦相同、且所報各項、均爲成萬千百之整數、何其巧耶、此更不能令人無疑、應請各委員注意、勿負衆望、至于球員方面、即或有例外之津貼、因事屬初次、似亦宜體念其無知受愚、予以相當之諒解與寬容、

華東與約翰 作籃球三賽
今晚八時第一戰 在約翰交誼室內

華東運動器具公司籃球隊、應梵王渡約翰大學隊之約、作三賽兩勝制之友誼比賽、地點在約翰新建交誼室內之籃球房、今晚八時爲第一次賽、第二次賽於下星期一舉行云、

中國公學排球隊 克滬江與暨南
一週兩勝實力不凡

吳淞中國公學排球隊、二十七日午后四時、應滬江大學排球隊之約、作友誼比賽於該場開市、銀角一聲、雙方健兒開始接觸、你來我往、精彩百出、結果中公以二對零獲勝、又二十八日下午三時、中公隊又應暨南排球隊之約、戰於中公球場、結果中公又以二對另操得勝券、綜觀該隊成績、將來在江大競賽中、大可與江灣復旦一爭上下、茲將該隊陣線列下、

魏佐翰　下趙中光　蕭鏡波
陳寶球　上梅文翰　翁雁云
廖國英　關毅　上李士勤
宋保堪　下廖烈

球場觀感錄　宗藩
對三方面說幾句話

上星期六勞神父路各場、共有中華會足球賽三場、西人會比賽一場、與賽者全屬華人團體、乃不幸此四場比賽、均起糾紛、有球員間之開火、有觀衆們之互毆、更有時間未終、不歡而散者、球場成比武之地、弱者頭破血流、狼狽不堪、詳細情形、已誌昨報、此種現象、殊爲球賽之不幸、亦足爲我國體育前途悲、余有感乎此、敬將一番誠意、來向球員們、看客們、和裁判員三方面說幾句話、

△對球員

運動的目的、是鍛鍊體魄、發展個性、進而求社會全體體育的發展、我們應當認清這個原則、球類比賽、在事實上是沒有雙方都勝利的、我們應當個個爭先、盡量發揮我們的能力、去努力奮鬥、勝固可喜、敗也不辱、我們應有和愛的情緒、君子的精神、對隊的球員、也是我們藝術上的好朋友、須以正當的手段、去博得勝利、如用那取巧欺詐的手段、得了勝利、也是不光榮的、要求勝利、全靠你的技術、要求球藝的精深、有賴平日訓練、不下一番苦工、那能出人頭地、

球員應當有堅强的意志、自主的能力、在比賽的時候、旁觀者往往有嘲笑唆使鬨擾、若不良情形發生、不要無意去盲從、自失運動人格、

我判員按照比賽規則執行職務、他是中立的、他的判斷、我們須絕對服從、無論滿足我的意思與否、必須始終加以尊敬、這樣雖失敗也是光榮的、

△對看客

我們看球者、也應當具有看客的運動人格、我們的來此、爲了什麼、爲了鑑賞球藝而來、無論張三勝好、李四勝也好、表演佳、贊美贊美、勝的固然應當表示好感、敗者也應當加以惋惜和鼓勵、來振起他們戰士的精神、使彼不斷的努力、作合理的奮鬥、運動比賽、是提倡的工作、其售票與戲院之以營利爲目的者不同、今日往往有一般觀衆、以看戲的目光、來看運動比賽、以爲摸了幾只角子、便是上門的顧客、呼朋喚友、拉長了嗓子、任意胡鬧、擾亂球場的秩序、阻礙比賽的進行、所以看客們對於看客自己的運動人格、亦宜修養、

△對裁判員

球賽的進行、完全聽裁判員的號令、有很大的威權、秉公執法、毋得略存偏私、寧可對得苛一些、決不能媽虎放任、因爲你一媽虎了、球員的舉動當然要放肆了、這樣終不免引引糾紛、不幸而雙方發生糾紛、則爲裁判員者、尤當腦子靈敏、處置得當、立刻加以公正的判斷、消弭雙方的惡感、俗呼裁判員謂公正人、顧名思義、確有其至理在、

水上女英雄楊秀琼女士

（紀事已兩誌本報）

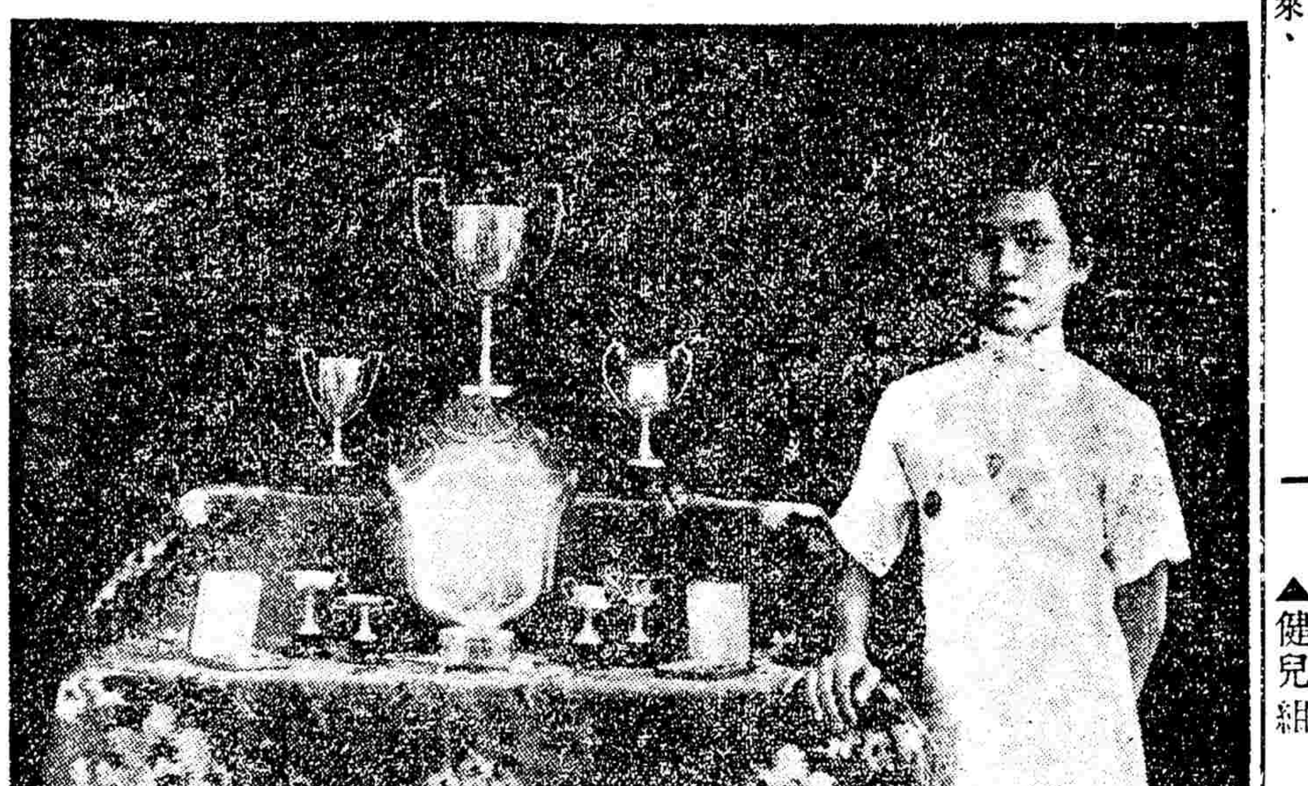

小足球規則再版

自上海市立第一公共體育場創始小足球賽以來、風行全國、各地小學兒童、幾視爲惟一之球類運動、該場以前年出版之小足球規則、已經售罄、而各地採購者、猶紛紛不絕、爰將歷年經驗所得、重加修正、於本月初旬付印、刻已竣工發售、定價低廉、每冊一角、欲知小足球新規則者、不可不備、

陳曹上訴
仍維持原判

▲本報二十九日香港電　今午五時足球總會對陳曹上訴案結果仍維持原判、

市一體育場 小足球賽本週秩序

市一公共體育場小足球競賽會、上週始賽十有二場、盛一日之熱鬧、下月二日(星期日)爲該會第二週之比賽、場數之多、不減於前、預佈秩序、以便觀衆、

▲青年組

與賽者	時間	場所
健華對樂育	上午九時四十分	北場
健康對從樂	上午十時五十分	中場
上初對一友	上午十時五十分	北場
中乙對滄鳴	下午二時四十分	中場
少年對冠乙	下午二時四十分	北場
復光對光明	下午三時五十分	北場

▲健兒組

與賽者	時間	場所
世丙對滬光	上午八時三十分	中場
晨光對尚文	上午九時四十分	中場
鳴丙對通惠	下午一時三十分	北場
黑鷹對冠童	下午一時三十分	中場
中丙對潮威	下午三時五十分	中場

▲小友組

與賽者	時間	場所
兒童對世光	上午八時三十分	北場

香檳盃乒乓賽

(一)郵甲勝青友……五對二
(二)郵甲勝勇華……六對一
(三)兩路勝旭日……四對三
(四)郵甲勝廣女……六對一
(五)日本勝期佈……五對二
(六)精毅勝藥科……七對〇
(七)期佈勝中信……六對一
(八)青星勝兩路……五對二

青聯乒乓隊獲勝

二十七日下午八時、青聯乒乓隊甲組與青星乒乓隊比賽於青聯會、結果青聯以六對一之比獲勝、同時青聯乙組、出戰嶺中、又以五對二勝嶺乙乒乓隊、現該會因隊員過多、已分爲甲乙丙三組、各組均歡迎外界比賽、通訊處北四川路大德里八號、

教育界

中大教員聯名 電請張校長回校
學生會請八院長暫維校務 並再電張校長回校繼續改進

▲教員致張校長電　上海武定路鴻慶里張校長道鑒、先生努力改進校務、全校歡欣、碩畫宏規、行將見諸事實、乃忽萌退志、大背初衷、改進之機、從此停頓、望以學校爲重、即日回校、主持大計、曷勝企禱、國立中央大學教員陳娩夫、倪尚達、潘菽、郭一岑、張鈺哲、陸志鴻、范會國、張鎮謙、王湛、張正平、陳光清、鷗松、倪可權、周雪鷗、莊誠、倪則塤、鄭蘭華、王素貞、梁兆純、吳紹熙、謝彭年、鄭學雷、朱正元、鍾興厚、甯欽明、李秀峻、章濤、張福延、夏振鐸、趙連芳、張明善、湯文通、葉聲鍾、孫清波、徐宗岱、周拾祿、王佐清、趙儼、余介石、張開圻、曹賜宇、張辰、聶榮藻、李楚林、徐燮、濮齊村、沈甫麗、陳悍、周兆豐、袁見齊、李午泉、楊娩、金允文、姚公書、胡鑒民、湯鴻翥、于心佐、鄭家俊、劉雲山、王葆仁、張儀尊、羅澤甫等、儉、

▲學生會緊急會議　國立中央大學學生會、鑒於黃縣寰業已離校、而張校長尚未返校、爲顧慮學校前途、免荒同學學業計、特于昨日上午十時、召開緊急會議、討論辦法、出席者十餘人、由趙鍾靈主席、高鴻奎紀錄、主席報告畢、即討論議案、(一)黃縣寰業已離校、張校長尚未返校、校務無人主持、本會有何主張案、議決、請八院長在校長未回校前、暫維校務、免荒同學學業、(二)本會對外發表宣言、報告校務糾紛眞相案、議決通過、(三)應否再電張校長、即行回校採納同學意志、繼續改進校務案、議決、再電、直至十二時許創行散會云、錄其致各院長函如下、謹啓者、刻下黃縣寰已離本校、而張校長尚未返校、生會爲校務無人主持、深恐影響同學學業、特于今日舉行緊急會議、決議懇請八院長在張校長未回校前、暫維校務、用特函達、伏祈先生俯允、免荒同學學業、至盼至感、此致文、理、工、教、法、農、商、醫院長、國立中央大學學生會謹啓、

蘇省立中校教職員聯會 爲積欠經費事宣言

江蘇全省各界父老公鑒、同人等備受經濟壓迫、含辛茹苦、欲言未吐者久矣、今迺忍無可忍、行將作鄭重表示、敢先爲吾各界父老披瀝陳之、竊聞教育爲立國大本、興亡所繫、治亂之由、世界文明國家、雖當戎馬倉皇之際、無不力求絃誦之不輟、中國不幸、禍亂迭來、吾蘇幸非戰區、學校未致停頓、同人等雖感待遇之菲輕、生活之困迫、負擔之苛重、工作之繁劇、然一念國事蜩螗、更覺責任重大、乃孜孜教學、初無違言、鹿鹿提撕、不遑寧處、此可報國家告父老慰學子對良心者也、不意本年度開學以還、將及三月、教育經費、尚未發給、校長羅掘無從、羣向當局呼籲、乃教育廳充耳不聞、管理處存心作梗、同人等深體時艱、枵腹供職、雖千瘡百孔、仍一無煩言、此當爲吾各界父老所熟察也、無如欠費拖欠日多、同人苦痛滋甚、生活高昂、百物騰貴、銀根奇緊、賒欠無從、而事畜之資、尤難一日或缺、因之奉公有心、贍家無力、苟不別求生路、勢必坐而待亡、不能忍者此其一、方今全省大熟、萬衆騰歡、軍事告終、民生安定、教費來源、毫不枯竭、妄言短欠、究將誰欺、不能忍者此其二、教育興隆、生財並重、無才豈能殖作育人才之效、乏財尤難收維持教育之功、身爲一省之教育長官者、固宜羅致人才、付以校政、亦當籌畫經濟、毋礙進行、迺陳廳長高座堂皇、下情莫達、投刺不賜見者常有之、具呈不批答者更有之、祇求耳根之清淨、不恤寒暖之痛楚、官派非不十足、教育勢瀕破產、一人有慶、全省貽憂、惓念前途心傷曷極、不能忍者此其三、吾蘇教費獨立、爲時最早特設專員管理、宜無重大問題矣、不幸收發未得其人、因之黑幕層疊、經濟迄未公開、查清尤費周折、歷來到期發款、常任情延緩、且有故意爲難者、究何居心、高深莫測、本年度開始後、更不顧各校之艱窘、捐款不發、諉言短收、謬悠之談、誰能置信、即使非僞、則該員等職司何事、催科不力、咎亦難辭、障礙萬千、徵收誠屬困難、更當退避賢路、安得尸位素餐、以禍蘇省、此均令人百思而不得其解、尤可異者、教費管理處各員薪工、每半月發放一次、自謀何忠、自待何厚、吾蘇豈眞無人耶、不能忍者此其四、綜此四端、雖再緘默、業經本會第七屆代表大會議決、除呈請教廳、限教費管理處務於本月底將八九兩月經費掃數發放、否則同人等當有嚴重表示外、特此總述困苦、鄭重宣言、區區苦衷、敬希諒察、江蘇省立中等學校教職員聯合會謹啓、十九年十月二十日、

內教兩部 積極推行國歷

自中央執委會議決通過之推行國歷辦法后、內政教育兩部會銜、通令各省民政教育兩廳、及南京等五市社會教育兩局查照辦法第五項規定、多印歷本日歷月份牌等、以廣推行、內教兩部與天文研究所、並議定另編簡歷、印五十萬本、日歷三萬本、月份牌三十萬張、以資分配、而利推行、並將遵辦情形、呈復行政院、現由行政院令教育部云、案查前據該部會同內政部呈復遵令辦理推行國歷情形、並請轉呈飭財部迅予撥款印刷等情到院、當經轉呈並指令知照在案、茲奉國府第一八七六號指令內開、呈件均悉、應予照准、仰即分飭遵照辦理、此令等因奉此、除分令外、合行令仰該部即便知照、並轉咨內政部知照云云、

教部准 北平民國華北兩校董會立案

教育部批准北平民國華北兩校校董會立案、訓令河北省教育廳、云、案據私立北平民國入學校校董會呈送校董會暨學校立案表件請予立案等情、經加審核、尚無不合、該校董會准予設立、同時並准立案、惟名稱應即改稱私立民國學院校董會、至學校立案、俟派員視察后、再行核辦、又華北大學校董會、亦飭改稱華北學院、校董會批准立案、令文與前同、

教部解釋講習所畢業資格

教育部據福建福安縣中小學教職員聯合會陳鐵麒呈稱、當民國八年北京內務部爲籌備地方自治于京師設立地方自治模範講習所、由內務部分行各省區最高行政長官薦選合格人員送所講習、其學員資格、據該講習所章程第二條內載、須具備左列各款資格者、(一)年滿三十歲者、(二)在法政學校一年半以上畢業者、或前清舉貢以上出身或曾任薦委任以上相當之官職者、(三)曾經辦理地方公益事業二年以上、具有經驗者、(四)未曾受刑罰或破產之宣告者、其畢業期限爲六個月至八個月、此次講習所可比照何種學校、其畢業係屬何種資格、是否有與中等學校同等程度、事關資格問題、理合呈乞明白解釋等語、教部批令云、呈悉、查此項講習所、原爲應一時需要而設、不在學制系統範圍之內、自難比照各種正式學校、其畢業生資格、更不能與中等學校畢業生相提並論、再中小學教職員聯合會之組織、於法無據、會中分子如果旨在研究教育事項、發展地方教育、該縣教育會如已成立、應加入爲會員、否則依照教育會規程、呈請縣教育局組織縣教育會、仰並遵照、

中國合作學社執委會議

中國合作學社自舉行第二屆年會後、氣象益見繁茂、已開過第一次二屆執委會議、各部主任及幹事、均經推聘定當、茲聞該社近接上海市黨部訓練部來函、擬辦一合作事業指導員講習所、欲該社主持講習所教務等情、特於十月二十八日開臨時執委會議、茲探錄會議情形如下、出席委員陳仲明、王世潁、(程君濟代)侯厚培、張廷灝、陳果夫、(陳仲明代)主席張廷灝、紀錄陳仲明、報告事項、許同志紹棣因事請假、討論事項、主席報告、接上海市黨部訓練部來函、擬辦合作事業指導員講習所、商請本社主持該所教務案、議決、交指導部主持辦理、函復市訓練部、調查部提請添聘侯哲蒼同志爲任該部幹事案、議決通過、又聞該社業已函復市黨部訓練部、關於合作事業指導員講習所教務、允由該社擔任、並請該部直接向該社指導部主任張廷灝同志接洽云、

中大農院 農業推廣處舉行農業討論會

國立中央大學農學院農業推廣處、爲謀改進江甯江浦兩縣農業起見、特聯合該兩縣鄉村教育機關、訂期舉行農業改進討論會、茲聞該處已照排定日期於本月二十六日派黃主任指導賀夫偕同吳國棟胡焜如兩推廣員、携帶農業成績展覽品多件、到預定集合地棲霞鄉村師範舉行第一次農業討論會、與會者有附近十八小學校、復以下蜀實驗小學及鎮江黃墟縣立師範之邀、於念七念八兩日分赴該兩處開農業展覽會、以期引起農民改進農業興趣與認識、十一月一日至江甯馬羣民衆教育實驗區或馬鞍鎮小學開第二次討論會、約定與會者十四校、十一月九日至南山湯小學、開第三次討論會、約定與會者十一校、十一月十六日至江浦縣民衆教育館開第四次討論會、約定與會者十一校、十一月二十三日至板橋或板橋農民教育館開第五次討論會、約定與會者有十二校、十一月三十日到淳化鎮小學開第六次討論會、約定與會者十二校、十二月七日至江甯縣實驗小學開第七次討論會、約定與會者十校、十二月十四日至江浦永甯鎮小學開第八次討論會、約定與會者十一校、並聞第一次開會盛況、已有報告到該處云、

蘇教廳社教督察員至淞滬視察

蘇省教育廳爲策進各縣社會教育起見、委派許牟衡陳兆蘅分赴各縣督察指導、許君已於月之中旬來淞滬一帶視察、現已歷及上海川沙南匯奉賢松江等縣、每至一處、詢察指導、頗爲詳實、據云就所歷及各縣而言、對於社教均能努力辦理、而以川沙縣成績爲最優云、

中公浙籍同學 爲李嚴二同學被誣開除宣言

吳淞中國公學浙江同學爲李嚴二同學被誣、開除學籍、特組織後援會發表宣言如次、我校不幸、事變迭生、本月十四日晚間政治經濟系開會、竟有少數同學搗亂會場、兇毆主席、致引起第八區黨部之緊急處置、馳派軍隊到校搜捕、影響學校之安全、實深且鉅、馬校長事先未能妥爲防範、事後偏一方之言、誣指李雄嚴經照二同學私擅報告軍隊、予以開除之處分、而搗亂逞兇之徒、反得安然上課、揆諸事理、豈得謂平、夫少數同學、逞兇搗亂、此爲一事、而校外軍隊搜捕同學又爲一事、前者屬於學校司政範圍之內、馬校長自應秉公辦理、予以相當之處置、後者則與黨部發生關係、馬校長尤宜商請黨部、善爲處理、俾免事件擴大、乃馬校長不此之圖、反爲有意之左右袒、以致激動公憤、干犯衆怒、此次風潮之擴大、推原禍始、馬校長實無所辭其咎、今者、事件既已擴大、形勢已轉嚴重、不僅爲對內措施失當之問題、更爲對外干犯黨怒之問題、學校前途、危機四伏、全體同學莫不切望馬校長對於此事有善後之辦法、乃馬校長忍於危急萬狀之秋、

中大畢業同學會 募捐建築會所
募捐委員會規定募捐辦法

南高東大中大畢業同學總會、爲建築會所事、特組織募捐委員會、聞該委員會昨召集募捐委員傳汝霖、于錫來、陳榮勳、彭百川等開第一次會議、茲探誌議決事項如下、(一)募捐開始時期、議決十九年十一月一日、(二)募捐預定款項、議決三萬元、(三)募捐範圍、(一)畢業同學、(二)在校同學、(三)離校教職員、(四)在校教職員、(四)募捐方法、(一)畫分全國爲若干募捐總區、每一總區設一總隊長、(二)每總區再分若干分區每分區再設分隊長、(三)總隊長名單由執監委員會議通過、分隊長名單、由總隊長開具交由募捐委員會送執委會通過、(四)募捐委員會得召集總隊長分隊長、討論募捐詳細方法、(五)募捐限滿最後時間、定二十年三月十五日以前一律繳回、

中大學生 考察東北政治

東北三省、地處邊陲、強鄰窺伺、凡百事業、悉在日俄侵略計劃之中、吾國所受各種政治經濟軍事種種壓迫、遂與日增、年來政府及東北各地方長官、雖皆努力振作、然以積地一切實現、國人尚未能十分注意、故斷必嚴厲、事業雖經經營、總難敵日俄勢力之侵凌也、中央大學爲全國最高學府、該校師生作東北問題之實際研究者、過去如教育經濟兩系學以來、同學中且有前往一省親種不可多得之好現象、本學期開加考察者、爲數日多、誠爲一皆已實現其計劃、近則法學院政治系本學期畢業學生十餘人、亦正式組織東北政治考察團、今已籌備就緒、已於二十七日取道津浦路由天津轉赴大連、分往各地考察云、

浙教廳注意民教

浙江教育廳於各縣市一九年度教育實施注意事項內、規定各縣市至少應設立民衆教育館一所、尙有海甯等十三縣、迄未設立、特嚴令於十九年底以前、一律成立具報云、

首都女子法學院 校董會已准設立

私立首都女子法學院校董會、現經教部核准設立、指令京市教育局云、該私立首都女子法學院校董會所籌基金資產、既經查明確實、無須再行派員復查、該校董會應准設立、惟校董會章程第六條副院長三字、應飭刪去云云、

暨大分設兩學系
理學院農業專科明夏開辦

暨大文學院歷史社會學系理學院物理化學系、均係兩系合併開辦、現爲充實事精起見、經前晚在該校務會議席上決定、以不增加經費爲原則、分設歷史學系、化學系、系主任由院長陳仲凡、于基泰兼任、又決定農場添建玻璃房、其餘建設、列入十九年度預算、爲明夏開辦農業專科之準備、又通過建設教職員運動場案、推楊汝梅、范煉源、陳掌謨爲籌備員、學校津貼開辦費三百元、餘由籌備員募集、又添購圖書案、由鄭校長即簽出支票數千元、交圖書館代表許克誠、並囑從速辦到、以供各院同學之參考、

清心女中 廿五周紀念會

上海陸家浜清心女子中學成立以來、人才輩出、聲譽海內、茲逢念五周誕、特定於十一月十三日開會紀念、業已籌備一切、頗形忙碌、聞是日上午舉行成績展覽、下午二時起、繼以遊藝會、節目繁多、中以英文劇及舞蹈等爲精彩云、

滬杭甬鐵路行車時刻表（一）
滬杭段

○下行車

站	快車	特快車	三四等車	快車	特快通車
上海北站開	上午七點	上午九點	上午九點二十分	下午三點五十分	下午五點五十分
上海南站開	上午七點十分	上午九點〇五分	上午九點三十五分	下午四點	
松江開	上午八點三十四分	上午十點二十九分	上午十一點十一分	下午五點二十三分	下午六點五十七分
嘉善開	上午九點二十四分	上午十一點十四分	下午十二點十六分	下午六點十三分	
嘉興開	上午九點五十八分	上午十一點四十六分	下午十二點五十三分	下午六點四十七分	下午八點十分
硤石開	上午十點三十六分	下午十二點二十一分	下午一點三十八分	下午七點三十二分	
長安開	上午十一點二十二分	下午十二點五十六分	下午二點二十六分	下午八點十一分	下午九點十七分
杭州開	下午十二點三十分	下午一點五十五分	下午三點四十六分	下午九點十五分	下午十點十五分
閘口到	下午十二點四十五分	下午二點十分	下午四點十五分	下午九點三十分	下午十點三十分

○上行車

站	快車	特快通車	三四等車	快車	特快車
閘口開	上午六點四十五分	上午九點二十五分	上午十點十分	下午三點五十分	下午五點四十分
杭州開	上午七點十五分	上午九點五十分	上午十點五十分	下午四點十五分	下午六點〇五分
長安開	上午八點二十三分	上午十點四十四分	上午十一點十三分	下午五點二十七分	下午六點五十九分
硤石開	上午九點		下午一點	下午六點三六分	下午七點三十一分
嘉興開	上午九點四十七分	上午十一點五十三分	下午一點五十四分	下午六點五十分	下午八點三十分
嘉善開	上午十點十一分		下午二點二十二分	下午七點十五分	下午八點三十七分
松江開	上午十一點〇五分	下午一點〇四分	下午三點二十八分	下午八點〇八分	下午九點二十六分
上海南站開	下午十二點二十分		下午四點五十五分	下午九點二十分	下午十點三十分
上海北站到	下午十二點三十分	下午二點〇五分	下午五點十分	下午九點三十分	下午十點四十分

注意○表內特快通車係甬杭直通特別快車

南斐洲壓迫華僑
停給華人商照使不得立足
本市商會電請外交部力爭

年來海外僑胞、呻吟於帝國主義摧殘之下、幾無容身之地、最近南斐聯邦政府、又以排斥華商聞、市商會以事關僑商生命、特電外交部予以力爭、文錄如左、

市商會致外部電 南京外交部鈞鑒、本月二十七日、接署理駐南斐洲總領事何緻函稱、查南斐聯邦排亞日甚、近且停給華人商照、實屬非法違約、敝館正在力爭、除呈報外交部外、謹將呈部原文、送請察核等語到會、查南斐聯邦脫蘭斯法爾於清季開辦金礦之際、曾招致大批華工、以爲之用、嗣後礦務結束、礦工相率送回、不得逗留、迄今華僑之在彼境者、祇有商人、並無工人、以美澳排斥華工之通例而論、該邦已無所藉口、乃竟得步進步、有停發華人商照之舉、爲實行其一九〇七年創設私城例之地步、是併少數華商、亦不得立足、雖以今日排斥有色人種最著名之美澳兩處、亦無此酷烈、查南斐聯邦、雖爲自治殖民地、然其名義上猶係同戴一英帝國政府、則中英兩國間締結之友好通商條約、於該聯邦政府、自有忠實遵守之義務、此種違約迫令華商歇業之舉動、應請鈞部轉飭駐英施使、嚴重抗議、並聲明該聯邦如對於中國將來有推廣商業之舉動、在未改善對待華僑辦法以前、中國亦須採相當報復之手段、蓋因近來英屬加拿大等處、一方竭力在華推廣商務、一方則限制華僑惟恐不力、必須我政府嚴重表示、始可轉移英屬輿論、固不僅爲南斐聯邦而發也、是否有當、祈察核示遵云、

宋子文今日抵滬

財政部長宋子文前偕秘書唐海安及總稅務司梅樂和等赴粵與省港當局接洽計劃、及籌設九龍分關等事、現已公畢、返港後、即於二十八日乘大來公司林肯總統號郵船離港北返、定今晨抵滬、聞粵省府□□□代表陳□市亦同□云、

茶葉押稅
不准免繳

本市商會昨函洋莊茶業公會云、前接來函、請即電部將預繳出洋茶葉押稅、停止執行等情、經據情電呈財政部去後、茲於本月二十八日、奉財政部第一二二四號批示內開、電呈已悉、查改征茶葉押稅、候所運茶葉出洋後、仍將所繳押稅立予退還、爲時既不甚久、亦未增加茶商負擔、乃該茶商等、猶得免追欠款、又請免納押稅、肆意要求、殊屬非是、須知前爲取銷保結辦法、始准將十八年以前應繳茶稅、免予追繳、已屬格外體恤、而此事一經定案、尤爲政令所關、豈容率請紛更、除已於該茶葉公會前此呈請到部時、批令務遵前令照繳押稅、毋得瀆陳外、據呈前情、合再批仰轉知可也等因到會、合行錄批函達、即希查照云云、

江浙米禁
行政院令撤銷

本市政府前據社會局轉據本市糧食委員會呈請轉呈令飭江浙兩省各撤米糧出境禁令一案、當經據情轉呈行政院鑒核施行、茲悉市府已奉行政院指令第二九七四號內開、呈悉、所請係爲流通米糧、以全民食起見、已如呈轉令江浙兩省政府查照辦理矣、市府亦於昨日指令社會局知照、

市縣積穀
在積極進行中

上海市縣積穀、經蘇省函令籌設倉儲務、市政府決先設估價委員會、俾預將市縣積穀款產先行畫分、再分別籌設倉儲、以備荒歉、人選方面、已定十一人、市派六人、縣派五人、縣方決由縣收財政局教育局款產處各派一人、其餘一人由地方紳士中聘請、至於市方、聞將由市政府財政局土地局社會局教育局、市積穀款產保管委員會各一人、定期成立估價委員會、討論畫產畫分云、

郵訊

聞上海郵政當局云、郵件之由西比利亞轉寄、其辦法已有重要之更變、緣以前郵件除經寄件人特別註明外、並不經由西比利亞轉寄、現自本月廿九日起、凡有交寄後開各處之郵件、均即寄由西比利亞轉往、惟寄件人註明由其他路線寄發者、不在此列、茲錄郵局通告如下、自中國全部寄往歐洲、非洲、北部及西部、土耳其、及南美洲(巴拿馬、可倫比亞、委內瑞辣、秘魯、波利非亞及厄瓜多爾等處由日本及太平洋路線轉運者除外)之郵件、將全由西比利亞一路寄發、惟註明由蘇彝士河或美國轉者除外、

請頒地稅法
縣款產處呈國府文

上海縣地方公款公產管理處處長秦錫田昨爲漕糧加徵一案、呈國民政府行政院財政部江蘇省政府江蘇財政廳文云、呈爲漕糧加徵二元、公議暫行遵納、請迅賜製頒地稅法、以崇政體、而蘇民困事、竊本年漕糧加徵二元、已奉明令公布、在省庫固救濟困難、在人民則增加負擔、固有不得已於言者、查舊蘇松太三屬田賦之重、實迫於專制之淫威、今在革命旗幟之下、尤不平等之虐政、如水益深、如火益熱、此不可爲常法者一也、地稅佔百稅一、實爲稅法之原則、故各縣請求徵地方費有超過限度者、皆駁斥不准、今不問舊稅額之多寡、一律每石加銀二元、以每畝徵米九升計之、每畝應增稅一角八分另、違背定法、此不可爲常法者二也、有漕之田賦重、無漕之田賦輕、今輕者不增加、重者益加重、畸輕畸重、殊失事理之平、此不可爲常法者三也、鈞廳以爲米價增高、折色理應加重、殊不知漕糧是賦非共和時代此名斷難存在、且專制之朝、糧米折價以八千爲限、尚不容繼長增高、故軍閥暴斂橫徵、猶託名於借漕、未敢昌言加徵、以彼例此、既失民望、尤乖政體、此不可爲常法者四也、敝縣各區區長前在敝處會議決、省庫支絀、自當勉力擔任、但認爲權宜辦法、決非經久之道、要求敝處根據上列理由、聲明此項加徵、仍照上屆臨時加徵北伐費辦法暫行加徵、請求按照地價製定稅法、頒行各省等因、敝處不敢壅於上聞、爲特錄案呈請鑒核示遵、實爲德便、(下略)

發展對印貿易之準備
英貨在印市場之銷路已一跌再跌
我國商品應乘機開拓國外新市場
本市商會決先派員考察再定辦法
並將召集全滬廠商討論進行事宜

本市市商會近接工商部訓令、並轉到駐印加爾各答中國領事館密呈一件、略云、此次印人自甘地發生非武力抵抗、被英逮捕後、抵制英貨、日益激烈、凡屬英產、無不悉數拒絕、他國船來之品、反爲歡迎、千載一時、誠我國發展商業之良機、深望華商派員來印、一面考察印度商情、一面設法推銷國貨等情、竊我國自海通以還、對外國際貿易、日益衰落、而各國之對華貿易、突飛猛進、一日千里、試觀頻年出口貨之減少、及進口貨之激增、即其證明、蓋我國之無團結、無決心、實爲此中唯一原因、今印度方面、既有裂縫可尋、正可乘機進窺、遇找地大物博、出產甲於全球之天然富庶、苟能聯合戰線、一致向外推進、則打倒英屬印度加爾各答等處、以謀海外貿易之出路、自屬目前萬分急切之要圖、深願國人急起直追、毋爲他人爭奪先鞭、市商會有鑒及此、曾有電請駐印處領事、將加爾各答等處最近商情稅則等詳細具覆、今已收到消息多種、探錄如下、

(甲)英貨在印度市場之消路、已減落至百之二十三、預測此後勢將再跌、

(乙)華印貿易、向由歐行轉手代辦、今印度馬德拉斯城商人擬與華商合組一中印自由通商機關、以免第三者從中牟利、

(丙)華貨在印度市場推銷者、有薄印度綢、襪、煙葉、紙、花露水、萬金油、帆布面橡皮底鞋、電筒、腳車用燈、乾電、手提袋、茶箱、古玩、玻璃料、化妝品、玩具、裝飾品、烹調炊具器等類、

(丁)英屬印度現行稅率如下、㈠煙葉、未經製造者、每磅一至八羅幣、已經製造者、每磅二至四羅幣、㈡紙烟、每千枝價值勿過十至八羅幣、每千枝七羅幣、㈢紙烟、每千支價值超過十至八羅幣每千支十至八羅幣、㈣雪茄煙、估價百份之七五、㈤酒每加倫四至八羅幣、㈥蜜餞、估價百分之三十、㈦糖漿、散裝油槽船進口每担二羅幣十阿那、抽百份之二十五、㈧糖漿、每担三羅幣二阿那、抽同上、㈨紗襪、估價百分之十五、㈩白坯棉布、估價百分之二十、每磅三又二分之一阿那、⑪棉布、估價、百分之二十、⑫棉織品、估價百分之十五、⑬棉紗線、估價百分之五、或過之、每磅一又二分之一阿那、⑭綢緞及絲織品、估價百分之三十、⑮美術品、有益於公衆、置於公共場所者免稅、⑯美術品、估價百分之十五、⑰刷及帚、估價百分之十五、⑱花爆、備爲船上有危險時用、估價百分之十五、⑲花爆、估價百分之三十、⑳種子、估價百分之十五、㉑蠶黃、每擔二十斤羅幣、抽百分之十五、㉒動物免稅、㉓酒釀、估價百分之二又二分之一、㉔醋、每擔二十七羅幣、抽百分之十五、㉕樹膠、估價百分之十五、㉖羊毛、免稅、㉗化學品、估價百分之十五、㉘化妝品、估價百分之十五、㉙藥品、估價同上、㉚玩具估價百分之二十、㉛光潤油、每加倫一阿那四拍愛、㉜絲混合品、估價百分之二十、㉝鞋子、估價百分之十五、㉞傘同上、㉟漆器、陶器、磁器、同上、㊱絲襪同上、㊲蓆及地蓆等、估價同上、㊳皂同上、㊴絲線同上、㊵首飾、估價百分之三十、㊶動物植物油、估價百分之十五、㊷人造絲紗線、估價百分之二分之一、㊸樟腦、每磅一羅幣十四阿那至一羅幣六阿那、抽百分之十五、㊹廢絲紗、估價抽百分之十五、㊺白絲同上、㊻棉花免稅、㊼各種豆類、估價百分之十五、㊽水泥同上、㊾獸骨免稅、㊿粉絲每擔二十五羅幣抽百分之十五、(五一)香料、估價抽百分之十五、(五二)肪素、臘油膠、動物脂肪同上、(五三)籐器、估價百分之十五、(五四)普通製造品同上、

(戊)上海至印度加爾各答運費如下、㈠普通品、每四十立方尺、二十七兩、㈡棉紗及布疋、每四十立方尺、二十兩、㈢猪油及花生油每四十立方尺二十五兩、㈣貴重品、估價百分之二分之一、㈤豆類、每二十擔十五兩、㈥木油、每二十擔、三十三兩、㈦綢緞、每噸四十立方尺或由船方估價、六十七兩、㈧水泥、每二十擔、十七兩、㈨樟腦、每四十立方尺、三十三兩、㈩廢絲紗、每四十立方尺、四十三兩、⑪紙傘、每四十立方尺、二十七兩、⑫蠶黃、每二十擔、二十二兩、⑬稱子、每二十擔、十六兩五錢、⑭白絲、每擔十二兩、⑮綢緞估價至少百分之三十兩、

(己)上海至加爾各答旅費、每人單程須約三百八十餘元、

該會已於本月二十三日第十七次常務會議議決、先行派選精通英語、兼熟悉華印商情者一二人、赴印實地考察、俾返國後有所借鏡、再行確定對印通商整個辦法、惟茲事體大、非羣策羣力不爲功、故擬由該會常務委員葉惠鈞定期召集全滬廠商、及各業公會負責代表大會、討論赴印考察人選等一切問題云、

五區十一分部宣言
聲討馬君武包庇反動

本市第五區第十一分部爲聲討馬君武包庇反動、發表宣言云、各界公鑒、吳淞中國公學政治經濟系學生自治會、於本月十四日開籌備會、被反動份子搗亂會場、施行毆打、幸軍隊到校彈壓、未釀巨禍、並捕獲反動份子二人、在理該校當局對反動份子、應嚴加制裁、乃該校長馬君武、不此之圖、一面將反動份子具呈保釋、一面誣陷本黨黨員李雄嚴照二同志、指爲私擅報告軍隊、擾亂學校治安、予以開除學籍之處分、事前、既疏於防範、事後、復助虐爲惡、司馬之心、路人皆知、查馬君武係封建遺孽、平日詆毀本黨、參加反動組織、已昭昭在人耳目、於今益信、凡我同志、亟應羣起而攻、呈請中央嚴加懲辦、以彰黨治、謹此宣言、

法使昨由平來滬
擬俟蔣主席回京後
即行晉京呈遞國書

法國駐華公使韋禮德、偕同駐平軍事參贊卡瑟維爾、使館參議查伊德、於二十九日上午十時、同乘軍艦瑪鳳號抵滬、寓祈齊路三十一號、聞將俟蔣主席由奉化回滬後、即赴京呈遞國書、按韋氏升任公使後、於六月間來滬、即擬晉京向蔣主席呈遞國書、因蔣主席時在前方未果、遂赴北平就職、此次來滬、其夫人未與偕行、晉京之日期亦未定云、

王正廷昨來滬

外交部長王正廷於昨日由京抵滬、並於下午四時許赴大華飯店參加張市長茶會、席間與日代辦重光葵晤談片刻、定於日內約法使晤商一切、

張市長
昨招待各界

上海市長張羣於昨日下午四時起假大華飯店舉行茶舞大會、招待各界來賓計到政界李石曾、孔祥熙、王正廷、顧維鈞、蔣百器、許世英、周雍能、陳世光、宋子良、熊式輝、李德鈞海軍杜錫珪、任光宇、商界虞洽卿、王曉籟王延松、林康侯張嘯林杜月笙趙晉卿、銀行界陳光甫宋成章、紳界王一亭李英石、法界徐維震鄭毓秀、伶界程艷秋等、外資方面領袖領事汪候特、日代辦重光葵代總領事三浦義秋、及英美法各國領事暨海陸軍武官等男女來賓約百餘人、由張市長夫婦秘書長俞鴻鈞秘書耿嘉基陳克功及各局長等殷勤招待、在大華舞廳四週設茶點席、並有音樂跳舞、以助餘興、至六時許始盡歡而散、

工商會議提案
王曉籟之提議
注重救濟實業與失業

市商會主席委員王曉籟、擬定工商會議提案多件、注重失業救濟及實業救濟、茲錄其大要如下、㈠關於失業救濟、采用保護政策、責令本有之各工廠、不可發生停工罷工事件、並調查工廠所出貨品、在銷滯之時、政府予以保障、並勸設簡易工廠、以容納失業工人、㈡關於實業救濟、㈠內地所產棉花、準其減少稅率、得以互相運售、已織成布疋、尤應減稅、推銷以重國產、㈡不得已時、並應減收外棉輸入之稅率、以吸收外棉、但應確定條例、以示限止、以免紡織廠家因棉跌而休業、㈠關於實業救濟者爲大宗、逐年統計、列表公布、以促成工商業之覺悟、而某種生貨、以何方法製成熟貨、以銷售我國者、尤應注意、因國貨一經製造、變爲外貨、所在多有、若能就此問題作爲根本之計劃、先以某種物產提出作爲實驗、推而行之、分年籌備、當可一洗生貨出口、熟貨進口之大弊、不惟得補漏巵、亦以獎成實業、㈠關於工商金融、我國金融、今皆以銀行爲樞紐、亟應由部及財部核定各行營業區別、釐訂條例、限制其兼營他業、以副商業之名實、㈠關於基本工業、擴張省道、發展交通、實爲推行先總理實業計劃之大部份、近今各省多奉行、省道既成、而所必需之汽車汽油車胎、皆仰給於外來、是路政益擴張、而外貨益輸入、設有缺乏、則交通必生阻礙、我國石油、各鑛開採化鍊、以資此項必不可少之用途、誠爲重要、擬對於此項問題、特別注意、預爲計劃、不惟採鍊礦油爲不可緩、即據運橡皮、特設工廠、仿製車胎、亦爲一種重要工業、其餘會同提者、尚有二件、未經錄入、

▲李奎安之提案　全國商聯會常委李奎安此次出席全國工商會議、提案甚多、均關重要、㈠擬請政府設立經濟指導機關、以指導生產事業爲中心、㈡擬請實行收回內河航行權、㈢改進國內蠶絲、以維國本、㈣維持桐油之對外貿易、㈤整理西南金融、㈥請政府辦理全國工商業統計等等、

工商會議會員
昨開談話會

昨日下午二時、工商部調查處處長趙晉卿氏、函邀工商會議在滬會員召開談話會、茲將開會情形、分誌如下、

▲到會會員　葉扶霄、錢新之、陳蔗青、唐季珊、瀛伯安、伍嗣達、李馥蓀、李銘、林康侯、朱謀先、黃胡庶、葉惠鈞、黃楷臣、鄭壽芝、潘序倫、徐永祚、張公權、鍾錫成、袁端甫、張子廉、余奇齋、劉鴻生、王曉籟、邵寶卿、胡孟嘉、吳蘊齋、馬寅初、蔡聲白、朱吟江、陳光甫、榮宗敬、夏小芳、王鶴松、吳蘊初、胡筆江、徐靜仁、黃首民、顧馨一、壽毅成、陸伯鴻、王一亭、戴藹廬、錢承緒等數十餘人、

▲開會情形　主席趙晉卿、首先致詞云、本部此次召集之工商會議、將定下月一日在京開會、日來據聞已收各方寄來之提案四百數十件、可見工商界對於會議極爲重視、今日邀請諸位到會、有數點向各位報告一下、日前兄弟與孔部長談到提案問題、以此次會議收到各方提案甚衆、對於會議時間恐甚長久、故擬先將重要提案、如交通及提倡國貨取銷苛捐雜稅等等提前討論、至到會諸君何日晉京、請今日示知、以便向會報告、次葉惠鈞起言、會方既收到提案甚衆、可以分組討論、以省時間、李權時謂、工商會議已有擬就關於會議提案在先、則可照規程編製討論、錢新之謂、請趙處長轉知南京會方、對於應酬一事、須酌量減少、以便予各會員有長時間之研究機會、張子廉謂、請會方將議事日程先一日分發各會員、以便早有預備等云云、趙處長當將會員意見彙集、即日轉電工商會議秘書處照辦、次略討論他事、至三時三刻散會、

▲今日晉京會員　今日晉京參加者、爲重慶總商會主席李奎安、華安保險公司呂岳泉、茶商領袖陳翊周、及工商訪問局總編纂壽毅成等、其他各會員均定明晚夜快車晉京、

內河輪登記將竣

上海縣建設局、爲維護旅客及航商之安全起見、特依照省廳頒佈之內河輪船暫行規則、舉行全縣輪船總登記、限於本月底以前爲截止期、昨悉各輪船之登記者、已過三分之二、尚有少數船商因途遠未及趕至、大約於二三日內、亦能登記完竣、建設局對於此次輪船登記事項、並不收費、所有登記證及各種印刷品、亦均義務發給云、

大批棉織品
運京展覽

工商部國貨陳列館棉織品展覽會駐滬徵品處、昨日由驗收徵品專員孫籌成偕幹事陳恬人徐璇汝等督同各廠工友、將九綸天生湧和天成光華大綸宏章緯大華光華國華章華天翔九新聯益隆興祥誠一綸陳源勁三友閱圓三星鴻新大中三星啟明勤餘勝達五和三餘等數十工廠業列品裝箱、分交大中華運輸公司、請其即日裝運至京、並派徐慶汝偕工商部國貨陳列館出品股主任盧賀昌同車晉京、以便貨到後、即提往陳列、其他發貨品、亦已裝運竣事、各工廠參加人員與計健南孫籌成陸星莊蔣仲和等各委員、於今日(三十日)早車赴京、開幕日期、定十一月一日、決不展緩、

調查納稅人資格
—納稅會之通告—

上海租界納稅華人會調查納稅人資格、昨發通告云、爲通告事、案查每年選舉一次、茲值第十屆選舉之期、會員之納稅資格及住址等、或有變更、用特除根據上屆名冊、派員分別調查改正及增補外、難免尚有遺漏、合行登報通告、『凡住居公共租界區域以內、而有㈠所執房地產價值在銀五百兩以上者、或㈡每年付房地捐在十兩以上者、或㈢每年付房租在五百兩以上而付捐者、希於十九年十二月三十一日以前來會塡寫資格調查表、具名蓋章、如係公司商號或團體之代表、並須加蓋公司商號或團體之圖章、以便編入選舉名冊、事關選舉權利、幸勿放棄、』特此通告、諸希公鑒、上海租界納稅華人會啟、會址香港路四號、民國十九年十月二十九日、

太古海員
加薪問題解決
每月先加四元

外輪海員要求加新事、一月以來、幾經交涉、迄未有圓滿之解決、中經虞洽卿陳伯剛二氏奔走調停、太古輪公司始允增加每人每月工資洋四元、怡和日清等其他輪公司、則一味敷衍、尚無確切表示、昨日由海員總工會召集生火水手管事三部海員之代表開聯席會議、討論關於太古公司之每月先加新四元餘待明春再議、可否先行解決、結果、多數通過、最後并推定劉禹州王永盛二人爲代表、於今日上午十一時往謁虞氏、並同往太古公司當面協議、如公司方面無其他問題發生、雙方即可簽訂合約、以資遵證云、

美亞時裝展覽會
今日在大華飯店

美亞織綢廠爲國人所辦、完全由國人管理、設於上海、業已十年、出品五百餘種、每年營業、逾五百萬元、所織喬其紗綢緞、派立斯、單縐(俗稱印度綢)雙縐等、以及各種綾羅綢葛、遠銷歐美、南洋印度及本國各地、今年適逢十周紀念、曾捐助大批高貴出品、參加十月九日之國貨時裝展覽會、頗得社會嘉譽、茲定於今日下午四時在大華飯店舉行十周紀念特別茶舞時裝展覽大會、先期柬邀黨政軍紳商學報各界及海上名媛到會參觀、聞今日工商部張市長及社會局長潘公展氏等均到會演說、時裝表現、則聘中西女士擔任、茲將開會情形預誌如下、

▲會場布置　會場係假大華飯店之大跳舞場、所有場內外一切布置裝飾、均由留法建築裝飾專家鍾熙君打樣、委託美藝建築裝飾洋行承辦、完全採用一九三十年現之代圖案、在跳舞場中建一圓台、適以活動長橋、以便時裝表現時、全場視綫清晰無阻、台之中央、裝有網紮雷光傘燈、光耀全場、尤爲新穎奇巧、音樂台及大門、亦建有極偉大之流蘇門、場中並由西門子洋行、裝置德律風報最新式播音電機、隨時播送場中音樂歌唱演說、各處均清晰可聞、

▲開會秩序　㈠開會詞、㈡黨歌、㈢蔡總經理致開會詞、㈣名人演說、㈤時裝表現、㈥茶舞、㈦遊藝、(尼哥拉氏之海市狂歡)㈧時裝表現、㈨茶舞、㈩遊藝(蔻加夫兄妹之青梅竹馬)⑪時裝表現、⑫影片、(美亞綢廠攝製之「中華之絲綢」此片長二千餘尺)、⑬奏樂、⑭茶點散會、

▲時裝節目　各有各種時裝、均用美亞廠自行織染之花素喬其紗綢緞單縐雙縐等高貴綢緞、由鴻翔公司特別打樣裁製、計分睡衣、內衣、特式旗袍、園遊服、常服、外罩服、網球衣、茶舞服、晚服、晚禮服等種、共數千套、由中西女士表現、

(蕭)(案)

各級黨部宣言援助

上海特別市第一次擴大市宣傳會議、爲援助蕭信庵女士被辱發表宣言云、在帝國主義者的心目中、一切弱小民族的生命幸福、是不足惜的、一切弱小民族、好像早已逐出了人類的領域以外、英帝國主義者征服了南非洲把南非洲的土人、一個個用鐵槍來打死、征服了印度、把印度的民衆、隨便的拘禁屠殺、其他像日美法意等各個帝國主義者、牠們對待被壓迫民族的殘忍刻薄、也不亞於英國、近百年來、中華民族受帝國主義者的壓迫、剝削、侮辱、蹂躪、殺戮、已經創巨痛深、本黨總理孫中山先生、不忍坐視我四萬萬中華民族的淪於滅亡、振臂一呼、實行革命、掙脫帝國主義者的束縛、而建設一民治民有民享的中華民國、屹然永久適存於世界、不幸於辛亥一役、因本黨同志不守革命信誓、不從領袖主張、致革命方略、格而不行、革命主義、無從實現、造成十餘年來紛崩離析、民不聊生的局面、給一切帝國主義者以得寸進尺的機會、目前本黨同志、已經從沉痛中覺悟過來、自從十五年出師北伐以後、將國內一切反動派、漸漸消滅、本可移轉目標、積極向帝國主義者實行進攻、無奈三載以來、新興軍閥、時起叛變、使惡焰張天的帝國主義者、又得苟延殘喘、言念及此、能不痛心、最近蕭信庵女士爲教育我華僑子女、遠赴南洋、不幸竟被渣華輪船公司輪船芝巴德號大副二副的強汚、這在時間上講、古今所稀有、在空間上講、世界所罕聞的奇恥大辱、這決不單是芝巴德號大副二副的個人禽獸的行爲、并充分的表露了帝國主義者整個的猙獰面目、這並不是蕭信庵女士個人的受辱、是我國旅外僑胞、整個的中華民族和全世界被壓迫民族的奇恥大辱、是可忍、孰不可忍、深望全國同胞、一致奮起與帝國主義者決殊死戰、帝國主義一天不打倒、中國的主權、一天不得完整、中國的獨立自由、一天不得完成、中華民族的生命幸福、更一天不得保障、爲今之計、我們惟有一方面督促政府、向該渣華輪船公司提出嚴重交涉、㈠嚴懲芝巴德號大副二副、㈡賠償蕭女士名譽損失、㈢正式向我國道歉、㈣確實擔保以後不准有同樣事件發生、一方面我們應立誓今後不再乘坐渣華輪船公司輪船、並自動糾集資本、創辦航海輪船、以挽回利權、而保僑胞往來之安全、謹此宣言、上海特別市第一次擴大市宣傳會議、

歙縣同鄉會
關心徽屬治安
請勦竄婺共匪

贛東共匪、經贛軍痛剿後、竄入皖南婺源縣屬、排前地方、居民逃避一空、本埠歙縣旅滬同鄉會、以徽屬處境形勢岌岌可危、當即急電總司令部皖省府江浙皖三省剿匪總指揮、茲奉總司令部復電云、上海歙縣旅滬同鄉會鑒、奉總座交下梗電悉、贛匪竄婺、已飭第二十六軍派隊堵剿矣、奉諭特復、陸海空軍總司令部參謀處感印云云、三省剿匪總指揮部批示云、派隊馳剿、皖省政府復電云、派隊前往防剿、竄婺共匪、想不日可告肅清矣、

全市職工會
昨開聯席會議

上海全市各職工會於昨日下午二時、舉行聯席會議、到各職工會代表六十餘人、討論重要議案如下、㈠呈請社會局繼續適用勞資爭議處理法、㈡呈請市黨部及市社會局、轉呈中央請求頒佈職工組織單行法規、並在單行法規未公佈前、仍得適用工會法、㈢快郵代電工商部轉工商會議各代表、駁斥徐寄廎提案之不當、㈣發表宣言、請全國各工團一致反對滬市商會徐寄廎之提案、㈤通電全國各職工團體、一致力爭職工單行組織法規、㈥通電全國各職工團體於四中全會開幕時、須各推派代表、同時赴京請願、㈦各省市各職工會來函探詢、由本聯席會議逐一答復、議至六時、始行散會、

工部局之布告
爲費唐研究市政事

本埠公共租界工部局昨日出版之華文公報內載工部局布告第四〇二八號云、爲費唐君研究上海公共租界市政事、爲布告事、查關於費唐君研究上海公共租界市政狀況一節、曾由本局於第三九二五號及三九四〇號布告內(見一九三〇年一月二十四日及二月二十八日本局英文公報)通告、請各公共團體、會社及各國人士通函費君、陳述意見或消息等因在案、茲特再行申明、費君現正繕撰報告、各界人士、如尚有意見陳述者、費君極表歡迎、並願加以考慮、惟研究行將告竣、是項函件、務請從速寄達費君、來函應書明本局第三四一號辦公室費君收啓、或其個人秘書代收亦可、合特布告周知、此布、總辦愛德華、

胡文虎參觀康元廠

本月二十五日上午、華僑巨商胡文虎、參觀本埠華德路康元印刷製罐廠、由該廠總理項君康原、及各部領袖引觀總辦公室、儲棧、繪圖部、製版部、落石部、印刷部、烘房、機器部、製模部、製罐部、爐子間、會計部、膳堂、廚舍、行李間、運動場、木工廠、盥洗室、廁所、醫藥室、養病房、學校課堂、圖書室、遊戲室、消防隊等等、爲時約二句鐘、後由項君款以茶點、並攝影以留紀念、胡君謂如此好廠、雖在歐美各國、亦所僅見云、

中日聯誼會開會

本埠中日紳商組織之中日聯誼會、定明晚(三十一)六時半假座蓬路日僑俱樂部舉行秋季總會、有聚餐餘興等節目、已分函各會員知照、

記者會開執委會

上海新聞記者聯合會定今日下午五時在該會會所開第十二次執委會、討論下月二日交誼會籌備事宜、

市立園林場菊訊

浦東東溝市立園林場內部自經一番佈置後、園內景象已非昔比、如新造茅亭水池花房種種、更覺饒人興致、況復所蒔菊花、因陽光充足、培養得力、開放已盛、前定十一月一日至三日開會展覽、最爲適當、嗣因各園出品較遲、請求展期、爰改定七八九日舉行、惟現在開價分讓、以供同好、

新式福特華貴跑車到滬

福特汽車公司新出各種華貴車身之車輛、已有蓬車大轎車小轎車數種來華、最近又運到華貴跑車、其機械與新式福特同、而特異之點、則爲線度低欸光耀、車廂兩側較高、座墊較深、全部工整、其寬闊之座墊、飾以眞皮、頂部蒙以黃褐色橡皮質料、飲壘甚易、蓬後餘座亦蒙眞皮、其他種種、如不碎玻璃之屏風及避風翼、駕駛座上外裝之防泥翅、置備胎、撥水電動玻璃、以及不銹鋼鐵所製之器、前燈等皆是、

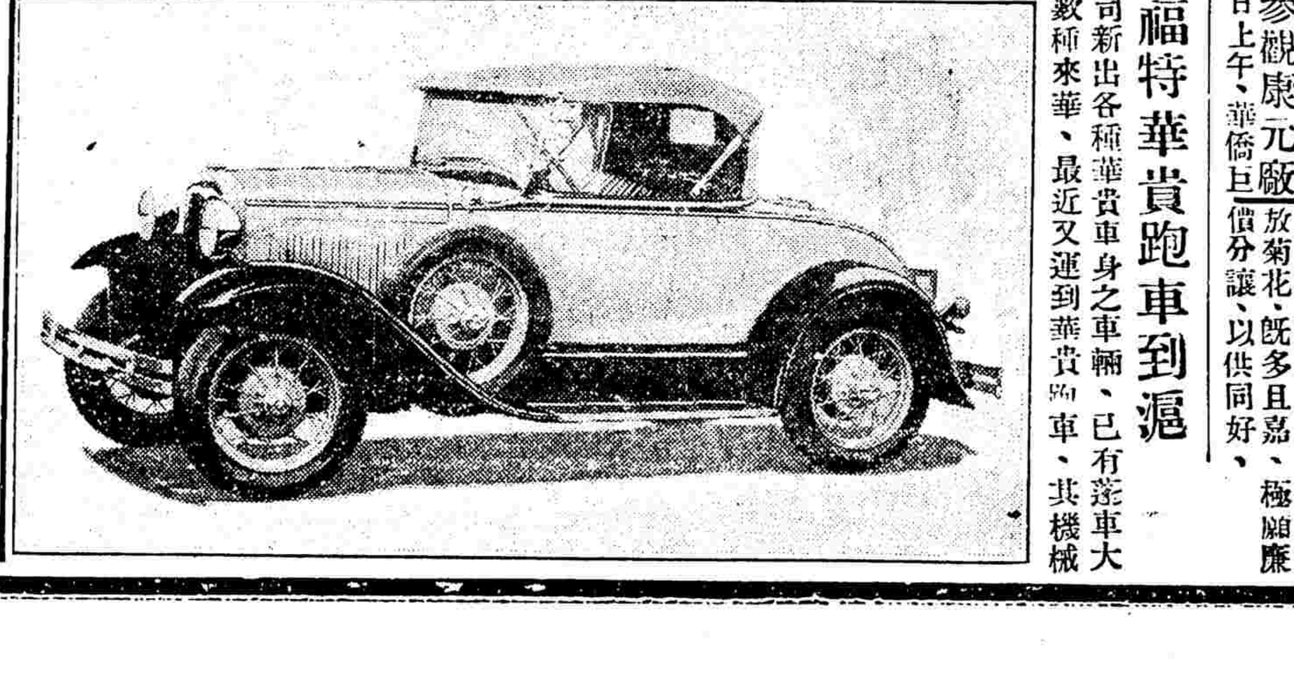

白濁專家
姚佐頓新法
洗射白濁

上海搬場公司
首創第一

搬夫四名不取分文
車租每小時四元
大世界西首　電話六一三九三
河南路橋堍　電話一八八七七
東百老匯路　電話六一三九〇
漢口路十號　電話六一三九四

大夏大學學生袁順武 昨安然脫險

同鄉造訪 忽起惡謀 逼書四函 索四十萬 男女五匪 先後被捕

滬西曹家渡大夏大學新校舍、於本月二十四日下午六時許、發生學生袁順武被綁、當夜即在江灣荒僻之處、查獲綁匪拋棄之空汽車、翌晨並擒獲該案重要嫌疑犯鄒耀東一名、各情業經迭誌本報、茲悉該案已經六區任區長將肉票袁順武救護出險、並獲正犯男女五名口、茲將各情分誌於後、

提歸嫌疑犯 湖北造幣廠長袁子春之子袁順武、於是晚在該大夏大學門首被匪綁架去後、即經該管六區區長任履平率同巡官徐濤魏潔忱等趕往該校、詰悉被綁之先後情形、當即率領長警探員、四出兜捕、旋於當夜在江灣查獲綁票之空汽車一輛、翌晨即會同公共租界探捕等前往虹口漢璧禮路公安里第一二三號屋內拘住該案之重要嫌疑犯鄒耀東一名、移提到案、訊問始末、

遷匿已不及 當袁生到滬考入該校時、初無親友往來、既而有鄂人鄒耀東者、以同鄉之誼、時相過從、袁因滬上人地生疏、得一鄉親、如見家屬、親密自不待言、至袁生被綁之一星期前、鄒曾偕另一同鄉易培漢蕭建興二人至校、一度訪袁閒敘、迨出事前一刻、綁匪到校、即假託鄒某名義、向袁之同學詢問、故任區長研求之餘、蛛絲馬跡、當以鄒爲該案重要人物、既而詰之鄒耀東供稱、年三十一歲、湖北漢陽人、爲中國東安賽璐珞髮夾廠主人、對於袁生被綁一案、實不知情但自知不無處有嫌疑地位、蓋袁生在滬、舉目無親、其家長以我誼屬同鄉、託爲照拂、而我因受袁之家屬囑託則我應負相當愛護之責、矧袁之家世滬人鮮有知者、我前訪袁時之二度有二同鄉(即蕭易二人)同往、我大不該以袁之家世告之、有此經過、我亦疑及該二人所爲、苟袁橫遭不測、我何顏見其家屬、既而供出易培漢及蕭建興二人住址、任區長旋即按址馳往、易已遷徙一空、復趕往南市、會同二區一所姜強兩巡官及王巡長等、至方浜路阜春里、適值蕭家亦正從事遷匿、蕭妻俞氏、託言其夫已出門兩月之久、餘則均諉爲不知、俄而蕭亦施施而來、遂一併拘住、帶區訊究、

輪埠獲元兇 訊據蕭供年二十八歲、漢陽人、在滬無職業、惟代公家刺探反動派之行蹤、報捕得酬、以資生活、因與易某爲友、易某爲避免嫌疑計、隱匿不出、我則恐遭牽涉、故亦另遷實則對於綁案毫不知情、至易某匿居之處、亦不知之等語、詰之蕭俞氏供稱、年十九歲、漢陽人、對於該案初亦堅不吐實、繼供出易某匿居六馬路統一旅館、化名葉康、餘言支吾、時任區長又探悉易培漢已乘輪圖逃、爰經與易有親族關係之公務員易某趕往輪埠、追蹤擒住、詰據供稱、向充某律師幫辦、對於該案、初係聞鄒言及袁之家世、繼由蕭與我二人計畫綁架之事、綁架之匪、係我二人所覓、我僅造意、至肉票所在、無從吐實、必須詢問房德文及劉長明二人方知云、

同黨悉成擒 任區長偕巡官等旋於當夜趕往統一旅館、開第三十號房間、既而在第三十八號查無一人、未幾果有一泗陽人房德文昂然而來、當被拘住、知事不諧、袖出鈔洋百數十元、向徐魏兩巡官行賄、要求釋放未果、復經詰悉山東人劉長明、住閘北北浙江路甯安坊第四家云、該巡官探警等、即按址前往、已屆昨晨二時左右、劉聞警後、即與其母妻均赤裸裸向鄰屋越墻而逃、嗣經官警在第三家鄰屋內床下、擒獲劉長明並據劉供、肉票袁順武、藏匿於楊樹浦底軍工路口黃浦灘停業已久之麪粉廠工房內、看票共有四人、實彈手槍三支云、劉復要求將乃母釋歸、任區長念劉尚有孝思、准予釋其老母後、同往起票、

搜□秘密窟 劉犯既供出藏票所在、任區長旋即率同巡官徐濤魏潔忱偵緝領班劉少卿探員甘酉鑫胡瑞唐炳祥王增發巡長法金章及五區賈巡官長警等分乘汽車四輛、押同劉犯、馳往目的地、查見該廠地址、實屬秘密所在、破門擁入、暗不見掌、闃然無聲、穿過甬道之、荆棘滿地、深可沒脛、再向前猛進、而至空房、電筒照之、瞥見肉票袁順武果在其中、遂一面救護肉票出險、一面搜查所有、乃看票四匪、已聞警潛逃無踪、僅獲實彈手鎗三支、餘則一無長物、當即將肉票及搜出之械彈、一併帶回六區警署、時屆上午五點半鐘、訊問良久、即由警市公安局核辦、

肉票之自述 據肉票袁順武供稱、當被綁後、即藏匿該廠之中、看票匪囑令致書校中、索款四十萬元、計書四函、並無消息、匪囑作書時、二匪各出手鎗、載當兩太陽穴、作威脅之狀、嗣後並無所苦、飲食起居、均尚優待、並購贈書報、予以消遣云云、午刻即由該管公安局將袁生護送返校、當袁生未遭綁架之前、曾因病致函、向家中索款應用、至本月二十四日、袁生之母及其未婚妻、均相偕莅滬、擬命袁生回里養痾、當晚以時晏暫寓旅次、翌晨(即二十五日)到校、詎袁已於前晚被綁、袁母等愕然不知所措、正以愛子安危爲慮、不期竟於五日內安然脫險、並聞袁母以愛子既無恙歸來、擬即命子同時言旋云、

擄架嬰孩 判決死刑

四名嫌疑犯 二人先開釋

綁票匪張嘉榮(即小張)、於去年四月五號糾黨持械侵入楊樹浦路一千三百三十二號袁萬龍所開之汽車行內、將袁之四個月男孩根萬綁去、勒贖洋七千元、又糾黨持械搶刦楊樹浦路七百七十四號聚豐典當、値價頗鉅之財物、被總巡捕房總稽查處華探目龐瑞卿王程應周鴻林等將張拘獲、連同嫌疑犯嚴德義(原名錫江)、陶金芝王官齋等、解由前臨時法院訊押在案、嗣臨時法院改組爲特區法院、遂由特院周庭長更新審理終結、昨晨爲宣判之期、九時周翰庭長與徐檢察官開刑一庭宣告判決、張嘉榮擄人勒贖一罪、處死刑、行刦楊樹浦路聚豐當一罪、處有期徒刑十二年、應執行死刑、其餘被訴部份無罪、嚴德義錫江陶金芝王官齋均無罪、捕房律師汝葆彝即請求將嚴德義於上訴期內仍予羈押、而其餘陶王三人、捕房聲明不上訴、周君遂復諭陶王開釋、嚴德義在上訴期內仍予羈押、

男女五綁匪 供述眞相

浙江曾經架人 上海並未犯案

法捕房特別機關偵探督察員金九林探目李耀龍錢裕民、句探周步廣張子楹等、於日前偵得皮少耐路徐唐里十六號內、匿有綁匪、爰特前往拘獲盜匪周順堂、祝高生陳子堯盜婦周裘氏祝胡氏等男女五名口、帶入捕房、經捕頭訊之、該匪等同供、民人等曾於今春在原籍浙江新昌縣東門外堰村、架綁南貨店主張昆華、嗣後得價釋放、民人等此次來滬未久、並未犯案等語、捕房得供、諭令管押、昨解法公堂請訊、先由西探長薩才尉稟明前情、經中西官向被告等略訊一過、諭還押候函詢新昌縣復到再核、

爭遺產起因 犧牲一女

四齡女失手跌死 起糾紛訴諸法院

滬西北新涇南□涇中裡沈家灘、有已故祝和尚者、生前無子、僅生一女、贅金梗浪地方金伯言爲婿、惟其死時、而族姪祝朱生、亦爲成服、因遺產之關係、互相爭吵、已非一日、惟金伯言向住在外、其岳父之家、則由朱生居焉、廢歷八月念日中午、金前往接收財產、而朱生倘以閉門羹、不料金即以刀等壞門戶、朱生大怒與之爭打、而朱生手中抱一四齡女兒根弟、一失手跌在地上、即驚嚇而病、於前日身死、祝妻祝朱氏、以其女係爲金打跌地上、因傷致死、控於六區一所、將金拘獲、昨解地方法院訊辦、

佳期錯過 涉訟公庭

一方欲令入贅 一方定欲迎娶

滬北車袋角錦繡里一百三十五號門牌鹽城人胡萬崗、年廿九歲、本年正月廿日經媒呂必泰說合、聘同鄉人王昇之女王大寶爲室、大寶年十九歲、貌甚麗、議定財禮一百元、先付五十元、已定期中秋節後五日結婚、當即使原媒前往通知、而王竟回答予父女相依爲命、並無旁的子女、所以依女生活、不能爲一百元賣去嬌女、然並非不嫁、要胡入贅、否則當悔婚、而胡則不願爲雄媳婦、因其父母亦只生伊一人、不能出贅於人、故定欲迎娶、兩方磋商、不覺佳期已近、仍無好音、胡遂投控六區、告訴妨害婚姻、即奉將王昇王大寶一併拘區、訊之王等、仍不變初衷、乃於昨解法院核辦、

水警巡官 牽警潛逃

捲去軍用品 亡通令嚴緝

吳淞口外之橫沙洋面、迭次發現海匪搭乘帆船、擄人勒贖、刦航行財物、江蘇水上省公安隊吳淞第四區第十七隊隊長龔綿欽以該處匪勢猖獗、實與船商有防治安攸關、故特派所屬第四分隊第二號巡船、由巡官王子巽督率警士楊文浦、曹方安、張柳經等、前往該處鎮懾、嚴密緝剿、詎王子巽忽於前日清晨六時許、帶領楊文浦、曹方安、張柳經等三警士、潛逃無蹤、所有槍械子彈等軍用物品、均被捲去、出事後、該隊龔隊長立飭所屬各分隊趕速偵緝、一面電呈吳淞第四區區部報告、張區長據呈後、已於昨日轉呈江蘇省政府民政廳、請予通令緝該在逃之巡官王子巽、警士楊文浦、曹文安、張柳經等、拘案法辦、至橫沙洋面之防務、業經龔隊長另派巡船前往駐泊、以維該處治安云、

圖刦未成 開鎗而逃

一主婦中一彈一

昨晚六時許、適值大雨傾盆

青年憤而投河

岳母兇橫阻撓婚姻 與未婚妻出遊被毆 苛索金飾意欲悔婚 留書崗警請代伸寃 載沉載浮幸獲救起

昨日下午四時、閘北四區公安局第五守望警劉開瑞、正在値崗時、忽有一衣黑色長衫、形如上流人物之青年男子、投以紙條一張而去、該警詫甚、將紙展閱、上書『爲未婚妻之母有謀財害命之意、故憤而自殺請求代予伸寃』等語、崗警讀畢駭極、即往該處追覓、則其人已躍入該處蘇州河中、載沉載浮、該警乃喚同舟子、奮勇將其救起、幸入水未久、神志尚清、當即帶署、由新署長預審時、供名徐堯生、浙江餘姚人、年二十二歲、現寓成都路天寶里二十四號、前在二馬路西鑫勒西處爲翻譯員、父徐貴祥、年六十七歲、原籍開設貰器店、母丁氏、年四十八歲、有昆仲六人、我行三、去冬由寄母戚氏作伐、文定同籍王氏之女名乃巧(年二十歲)爲室、取去禮金洋一百七十元、未婚妻與我感情亦洽、本擬今冬完娶、詎知岳母故意作梗、苛索金飾衣服、如不能照辦、則欲解除婚約、但我以賦閒多時、經濟頗窘、婉言懇商、孰料岳母性殊兇橫、動輒毆打、上月間我因邀未婚妻出外遊玩、致被岳母披頰、並握住我腎囊不放、欲置我於死地、旋我大聲呼救、未被殺害、猶來不許我與其女見面、且謂必須取消婚姻、我以事已無望、人財兩空、乃萌自殺之念、書就紙條一通、交警投河自盡云云、新署長核供、以徐堯生因岳母阻撓婚姻而圖自盡、雖無意識、情殊可憐、恐其再蹈覆轍、遂即備文申解司法科核奪、

情節離奇 兒子慘死起糾紛

忽來一婦—自稱子妾 攜一幼孩—云係親生 提出證據—謂曾結婚 屍母控婦—請定身份

甯波婦人柴王氏、育有五子、其第三子阿唐、向在乃父新開新記浜路森源漆廠爲監工、去年八月九日森源忽被盜刦、阿唐情急、躍樓跌斃、嗣阿唐之妾唐氏、即在前臨時法院控姑柴王氏及阿唐之兄弟等侵佔其夫遺產一萬餘金、經判決不受理、近柴王氏忽延米斯蒂律師具狀特區法院、訴唐氏請求確定身份、其起訴意旨、略謂自阿唐跌斃後、突有唐氏自認爲阿唐之妾、並携三歲幼孩小龍前來吵鬧、云小龍係氏子阿唐親生、諸多要索、要求管理未分遺產、氏子燮妻康氏、自願脫離關係、後唐氏益肆妄想、自居阿唐正室、查唐氏前曾供明在東方旅館與阿唐姘識、既非正妻、又非妾氏、身未分明、性非安靜、氏尚有親生子四人、何能任其要挾、其子小龍、是否爲阿唐親生、亦未經正式認知、完全爲私生子資格、並無告爭財產之權、除爭產一節、另案抗辯外、『因被告身分與請求析產及宗祧承繼、均爲法律爭執事件、非經合法裁決、無權告爭』、迫得提起確定身份之訴、懇請鈞院傳案訊明、判決唐氏與氏家並無關係、其子小龍、則候調查清楚後、再行認知云云、昨晨此案由民庭推事楊易開民十庭傳訊、被告提出結婚證書一紙及證人張新寶、證明唐氏與阿唐結婚時、由彼證婚、而原告代理朱律師則稱、被告雖云與阿唐結婚、但並未經過拜見翁姑等種種正當手續、故不能承認、且被告及證人稱、彼生產時原告曾在其家幫助、此點原告可以提出證據、證明係虛僞之言、旋由楊推事諭令開始辯論、遂由原被二造律師互辯之下、庭諭辯論終結、定本月三十一日上午宣判、

湖州班小輪 旅客暴斃

似發痧症 未吐一語

蘇州河內湖州班源發小輪、昨日上午十時半、由湖載客行駛抵滬、旅客中有一無名青年男子、倒臥艙中、氣息僅屬、不能發言、迨輪停靠碼頭完畢、旅客紛紛登岸、船員即將其扶至碼頭上、不久氣絕斃命、事後經虹口捕房所悉、即通知水巡捕房、同時該輪公司亦派員投捕房陳述原委、據稱死者身穿玄色布夾襖褲、年約二十餘歲、於隔日上午十時上船、携有行李舖蓋一個、中膳晚飯照食無恙、至晚間七時許忽云頭昏目眩、似發痧症、輪上即以十滴水令服、不料仍未見效、其暴卒原因未明、而臨死之前、始終未吐一語、故其姓名住址無從探悉、惟其身畔藏洋十元、公司中已代爲保存、並願集資購棺代殮、候屬認領、捕頭諭候呈請地方法院驗過屍身再核、

指爲行竊 傭婦自殺

控同伴故失殺人 訴東家處分失當 屍子提起刑訴

皖人丁世鈞、延律師代表在法公堂刑庭訴稱、原告之母、今年五十餘歲、因家貧在滬下金谷邨周明記家幫傭、詎於上月間、被同伴傭婦阿彩、指爲行竊、當由東家娘(即周明記之妻)責令原告之母留在渠家幫傭、得資賠償、以致丁母一時氣恨、自盡吞服東家所吃之洋烟、身死、事後原告向東家索棺木、乃竟拒絕、如此情形、被告阿彩、實犯故失殺人罪、周明記夫婦處分失當、谷亦到案、求請併究、詰之周明記夫婦、由費席珍律師代辯稱、原告之母、在被告家幫傭、有一日東家娘命其取報紙數張、墊抽屜、當因丁母所取之報、破舊不堪、東家娘略向呵責、有之、嗣後因另一傭婦阿彩失竊、致與原告之母爭執、旋即自盡、大凡傭婦做事不妥、東家呵責、家家所有、對於傭婦之失竊爭執、東家娘並未參加、故不知情、致稱因吃東家之洋烟而死、指爲東家有罪、此言更屬荒謬、譬喻有一人家之傭婦、因故在廚房內持菜刀自刎而死、豈能指爲東家不應有此菜刀、而使傭婦自殺之罪、總之此案完全因原告向東家討取棺木費不遂、來案起訴、希圖敲詐、所控毫無理由、求請將案駁斥、尙有傭婦阿彩、早已停歇、現在何處、不得而知云云、朱承審官諭候核判、

賣却親女 孤注一擲

夫否認其事 妻訴請離婚

揚州婦人曹劉氏、自幼由父母作主、配與同鄉人曹萬福爲室、旋即過門童養、因其夫不務正業、專事嫖賭遊蕩、使年逾花甲之母帮傭、供子揮霍、本年將親生女價賣於妓院、劉氏屢遭凌虐、以不堪其苦、茲延律師向地方法院狀請離異、其起訴意旨略稱、被告忤辱尊親、鬻女虐妻、天良昧極、難偕白首、緣原告於七歲時、由父母作主、許配與被告爲室、當即過門童養、次年即在鄉成婚、後被告出外、充作庖人、因不務正業、專事嫖賭流蕩、抛母棄妻、不顧家用、翌年產生一子、家負愈重、全恃原告十指贍養、未幾又生一子、在鄉無以度活、遂與現年六十一歲之高堂來滬謀食、老姑現在新閘大通路新康里幫傭、汗血所得、盡爲被告揮霍、原告初在上海紗廠爲工、因不堪被告索款滋擾、爲廠方辭歇、轉充傭婦、未逾數月、輒遭被告之索擾、僱主畏其凶暴、恐釀意外、因是被辭者不知凡幾、輾轉更易、終無寧時、本年廢歷端節前、被告因負債而慘將六歲之親生幼女小妹賣入勾欄中、得款以作孤注之擲、迨原告得悉、向之理論、反遭凶毆、遍體鱗傷、並肆口誣衊、臥床養傷數日、似此情形、顯係恩斷義絕、請求依法離異云云、昨日上午由過守一庭長蒞庭審訊、原告曹劉氏供述前情、並將手臂被毆之陳傷、請求察驗一過、訊之被告曹萬福供稱、原告所訴全屬子虛、亦無行兇情事、不願離異云云、並由王檢察官蒞庭發表意見、於是開始辯論、問官認爲終結、定於本月三十一日宣判、

詐騙未遂 西牢一月

持冒名信兩封 圖向魚行取款

甬人沈慶章、於前日手持甯波尤祥順魚行冒名信兩封、至法租界小東門外大街二十五號及裕興街十五號兩魚行、圖騙洋二百元、當被事主察破、報告捕房、飭探將沈拘案、昨解法公堂請究、原告秦志華張信昌兩人投訴被騙情形、詰之沈慶章供、此信實由素識之陳金祥給與民人、轉送兩原告處代爲取款、不知冒名詐騙、餘供支吾、中西官判沈押西牢一個月、期滿永遠逐出租界、

烟紙店主婦 連接恐嚇信五次

「福喜」兩字標記 大英牌盒內裝款 報捕共緝獲三匪

滬西東京路二八七號門牌甯波婦人馮張氏所開之榮生祥烟紙店、於上月念八號接到匪黨由郵局遞來之恐嚇信一封、索詐洋二千元、謂如有誠意接洽、可於店櫃外玻璃窗上貼一紅字條、上書『福喜』兩字爲標記、氏乃持函報告該管普陀路捕房、請爲查究、嗣馮張氏又連續接得三信、惟每信均由匪黨派人送來、迨至本月念七號晚七時、氏又接一信、約於翌日午刻十二時至一時、將款裝於大英牌香烟紙盒內、送往檳榔路勞勃生路口白禮士洋燭廠後面牆上貼有白紙之地上、當有人來携取、該氏乃復報捕房、於前日午刻十二時許、派華探長季立仁探目馬宗來戚夢慶包探李述桂崔玉樑邵福海等化裝前往附近草棚內守候、一面由氏派店夥張洪慶、將大英牌香烟盒準時送往、未幾果有四人在該處徘徊良久、復上前欲與張談話、當被探員奔出、加以逮捕、詎四匪即飛奔四散逃跑、當場追獲江北人王連城周小二子(十九歲)兩名、連同香烟盒一併帶入捕房、其餘兩人則被兎脫、嗣由周小二子供出在逃之兩人、一名顧某、一名徐根成、顧住居檳榔路一七五號、徐住同路一三一號、中西探又往按址拘捕、祇獲徐根成一名、亦江北人、年祗十五歲、而顧已不知去向、捕頭飭令併予收押、昨晨解送特區法院刑二庭、即據捕房律師王耀堂陳述案情、並稱捕房對於恐嚇信尙在調查、故要求延期、又據包探李述桂稟明破獲狀況、又據原告馮張氏投稱、吾於四年前在莫干山路開設怡昌祥烟紙雜貨店、曾被盜刦、且開槍示威、嗣因吾店突遭回祿、向保險公司賠得火險數百兩後、即接得恐嚇信五封、其第一封信內、曾提及盜刦賠款等事、應請訊究、詰之王連城供稱、此事由在逃之顧某所爲、吾曾代其送信、昨日亦係顧着往取香烟盒等詞、質之周徐兩人、亦供認昨日同往不諱、餘不知悉、經吳廷琪推事核供、諭三被告還押、候改期會明再訊、

淞楊長途汽車 停工糾紛即息

事因司機人被毆 候查明肇禍原因

寶山城淞楊長途汽車公司吳淞站、於前日上午九時半許、由吳淞站開往寶山之第五號客車、駛經同濟路北首之三官堂附近東首路側、突有身穿中山服裝之男子五六人、擱阻去路、強欲登車、當由車上司機人周毛大告以未到規定之車站、中途未便遽停、且車中乘客已滿、無可再容、不意言畢竟起誤會、該五六人一擁上車、將司機人周毛大強行拖下、扭住毆打、斯時隨車之護衛警張嘉熙急趨上前勸解、亦遭兇毆、併將車窗擊毀、車上搭客恐被殃及、咸紛紛下車逃避、而行兇之徒、亦一鬨逃去、該公司聞訊、當即派員前往將受傷之司機人周毛大隨車護衛之警士張嘉熙二人並送醫救治、其他各司機人、以周毛大無故被毆受傷、咸抱不平、遂相約停工、一致爲周毛大援助、該段全路交通、遂告停頓、寶山縣公安局沈局長與縣建設局錢局長先後聞訊、以會同前往調查肇事起因、以憑核辦、並通知全體司機照常服務、以利交通、而司機人方面未能同情、昨晨沈局長與錢局長復往再三婉審、勸後、始各照常工作、一面再行辦理善後云、

日人控汽車夫

公園前撞倒而傷 求償八百五十元

日本人津田秀、年四十二歲、住在虹口閔行路新康里五十八號、近偕伊妻控華東汽車公司車夫朱茂林於特區地方法院、昨由葛推事特開刑五庭傳審、被告朱茂林不到、據原告供稱、民人於本年九月二十二日十時晚間寄時三十分間、自極司非而公園乘黃包車返前住所極司非而路二百號、途次在愚園路突被被告駕駛之一七五二八號汽車由後面撞倒、頓時頭破血流、昏迷不省人事、移時乃由巡捕將民人車送至福民醫院救治、經該院驗得頭部左額部左腰部均受重傷、業由工部局以被告違反交通規程、令民人向法院起訴、但民婦自受傷後、至今下部有異狀、繼續出血不止、初誤以爲婦人經期所致、至本月九日就醫診治、驗明子宮出血、有傷單可稽、且民婦受此重傷後、恐致成錮疾、故請求賠償損失洋九百十元、並給付撫慰金五百圓日金、合計中國銀洋八百五十元云云、推事核供後、諭待被告拘到後再定期續審、

上海市政府市金庫十九年九月份收支報告（續）

公佈

(丙)支出之部

(一)普通會計項下

一、市政府十九年八月份經費	六、六四〇．〇〇
一、市政府十九年九月份經費	一七、〇〇〇．〇〇
一、財政局十九年八月份經費	九、五九五．〇〇
一、財政局十九年九月份經費	四、〇〇〇．〇〇
一、工務局十九年八月份經費	二八、八〇〇．〇〇
一、工務局十九年九月份經費	三五、〇〇〇．〇〇
一、公安局十九年九月份經費	一一〇、〇〇〇．〇〇
一、衛生局十九年八月份經費	八、一七一．九九
一、衛生局十九年九月份經費	一三、〇〇〇．〇〇
一、教育局十九年八月份經費	四三、三三三．三三
一、土地局十九年八月份經費	一二、六三四．〇〇
一、土地局十九年九月份經費	一〇、〇〇〇．〇〇
一、公用局十九年八月份經費	一〇、九六一．〇〇
一、公用局十九年九月份經費	一〇、〇〇〇．〇〇
一、社會局十九年八月份經費	八、七三一．〇〇
一、社會局十九年九月份經費	一〇、〇〇〇．〇〇
一、港務局十九年八月份經費	四、四四二．〇〇
一、港務局十九年九月份經費	五、〇〇〇．〇〇
一、市電影檢查委員會十九年八月份經費	二、二〇〇．〇〇
一、市電影檢查委員會十九年九月份經費	二、二〇〇．〇〇
一、市電影檢查委員會十八年度溢支經費	一、六三三．四〇
一、市公債基金保管委員會十九年九月份經費	一、七〇〇．〇〇
一、市中心區域建設委員會十九年八月份經費	一、〇〇〇．〇〇
一、市中心區域建設委員會十九年九月份經費	一、〇〇〇．〇〇
一、市米糧平價委員會十九年八月份經費	三三五．〇〇
一、市平民住所委員會十九年八月份經費	五〇〇．〇〇
一、市平民住所委員會十九年九月份經費	五〇〇．〇〇
一、市各救火會十九年九月份經費	六、三一八．〇〇
一、市保衛團十九年八月份經費	四、六六九．〇〇
一、市保衛團十九年九月份經費	三、〇〇〇．〇〇
一、市區經費	三、八五六．七〇
一、市政府臨時費	一三、一四二．一一

致時事新報函

請政府注意江西景德鎮匪共！

主筆先生 嗟嗟、中國不幸、江西更不幸、而浮梁縣屬之景德鎮尤不幸也、慨自民國十五年以來、百業凋敝、生產蕭條、人民日在水深火熱之中者、已非一日矣、方期統一告成、建設伊始、韻懸待解、民困昭蘇、乃國步多艱、戈操同室、大軍調遣轉戰於前、匪共乘機猖獗於後、浩刦遍於全國、災黎何止億萬、以致大好之景德鎮竟不幸於八月六日忽爲匪共(方志敏等所陷)焚掠擄刦、綁票撕殺、無所不至、一而再、再而三、種種慘況、遠甚於長沙與海陸豐、可憐江南雄鎮、轉瞬間、變爲荆棘滿目、神泣鬼號之所在矣、我政府前雖派軍追剿、奈兵來匪散、兵去匪來、應付爲難、且上海各報既無訪員駐鎮、人民所受之困苦實況、披露報端、而號稱剿匪之軍隊、不發一槍、未施一彈、報告上峯、謂爲業已肅清、其實匪跡匿於四鄉、依然遍地、哀我窮鎮、何辜至此、景鎮者、中國四大鎮之一、亦卽中國國產瓷器出品之重鎮、苟有維持地方責任之諸公、倘再任延、則人民靡有孑遺、又豈國家前途之福耶、 朱滌生、十二四、

淮陰匪患

主筆先生 貴報念五日曾報登載泗陽胡君雅堂上江蘇主席兩函、不禁悲憤中來、爲之同聲一哭、亦擬借貴報寶貴篇幅、略陳淮陰縣長與匪患之實狀、使當道執政者得明瞭、稍爲被害人民及不佞個人稍伸寃抑、淮陰爲江北衝衢、自軍興以來、招撫機關林立、固爲易招匪類之緣、然淮陰縣長徐嘉清、公安局長趙振華警察大隊長朱子懷、縱匪殃民、有以致之、對於地方治理、膜不關懷、迭經民衆在省控告、經省查實、縣長徐嘉清警察大隊長朱子懷、業令撤職、甚感上級官廳尚能顧念民艱、然淮陰人民損失產捐性命、安得恢復、當在淮陰西壩參謀進剿防堵之際、所謂縣長、僅抽調警察保護縣政府、未見出署、所謂公安局長兼警察大隊、僅附尾送潰兵土匪由淮陰西北鄉之柯橋入泗陽邊境、而趙即繞淮陰西南二區一帶以歸、在歸未抵城之間、匪竟從原道而復至、攻陷漁溝、徐縣長乃急調趙馳援、而趙則佯病入城就醫矣、所謂警察大隊長亦率隊進剿、盡驅西壩鎮鹽務巡緝隊護送隊在先、擔任正面攻擊漁溝南門、甫及日落、朱率擔任西門之警察隊、竟不通知各方、擅行撤回、使匪由西門走出、總道緝私隊護送隊正面陣後包抄、致護送隊被匪擊死三名、緝私隊被匪活捉、殺死四名、官兵退集郭莊、而匪安然入漁、據漁三日、姦淫焚刦、損失無算、十月七日西壩鎮巡護由隊兵屍、從漁抬回、開會追悼、而徐縣長等忽於此時惠臨矣、不佞目擊此方案亂情形、一時熱血奔騰、會議演上列事實、而質徐等長、荒事前毫無佈置、臨時又不躬自省歸咎、約袁家集主袁鴻福與縣商會常務劉鼎新戴伯秋二君在縣府公議邀不佞稍分江淮民報社及西壩鹽棧之時間、擔任整頓淮陰民團衛己衛人、縣政府科長陳士良吳丹忱袁鴻福胡長源劉鼎新戴伯秋王潤蒸孫賀夫諸君、一再致囑、勸就厥任、八日至城、忽聞縣長等對於不佞有串同誣害之說、至十日、友人復告不佞、謂警察隊朱至、不佞即爲流亡之開始者矣、該日並將敝社總編輯高君天壓及不佞家父逮捕至縣政府警察大隊部、旋不佞之父被朱子詐索二百元、交保釋回、高君則解送省政府保安處訊辦、不佞乃隨至江南藉謀申雪、所幸省府機關公道猶存、偵査結果、並無某種嫌疑、提斃十節前一日即行將高君開釋、日昨徐嘉清卸任縣長來滬、良心發現、自謂對於誣陷一節、良深愧對、聞之殊堪一笑、淮陰縣長徐嘉清警察大隊長朱子雖已先後撤職、而公安局長趙振華尚未撤懲、最近聞滬報載江浦專電及縣中親友來函云、土匪盤據三柯兩袁家集韓莊等地、均成一片焦土、西壩鎮商民亦逃避一空、倘省方仍無重軍調剿、全邑蹂躪、尙堪設想耶、

淮陰江淮民報社周公望謹啓、十月念五日、

金山教育

編者先生 我們金山的教育、在下所知道的來說幾點、這都是事實、(一)十九年度上學期起、本縣一律改中心小學制、可是經費人才、依然照舊、換了一個名目—錢—(二)教職員的薪給自改中心制後、也講資格給薪、資格淺的、如初級師範畢業、或中學畢業生、充當教員的、每月扣了膳、至多只有十句六元、養家活口、什麼辦、(三)金山的最高學府縣立初中、校長是教局長兼的、上半年學生攻毁校長、致校長命法警拘捕監禁、致家屬涉訟法庭、此事雖然全縣 吾希望金山教育界同人、要有大無畏精神、改革桑梓的教育、同時希望有『爲教育而辦教育、有才學而正直』的行政人員出來整理、

天干、於上海

否認持刀殺人

主筆先生 本月二十一日貴報本埠新聞欄內登載王桂珍(即桂貞)片面謊說、有本夫酒醉殺人之字句、鄙人信教自持、夕惕志以資生活、謬曰、毫厘千里、涇渭攸分、誠恐對外不悉內容、惑人聽聞、爲特函請更正、無任盼望、

金德康、十、念八、

醫師公會之常務主席

逕啓者、昨報日前登載「醫師公會執監會」消息一則、內稱「徐乃禮爲常務主席」、查與事實不符、敝會本屆改選結果、常務主席實爲宋國賓醫師、特請更正、

上海醫師公會啓、

▲代郵 王允中君鑒、有事接洽、請開示詳細地址(記者)

市聲

▲周一堂眼科遷移 眼科名醫周一堂非惟長於眼科、且精內科、故一切疑難重症、無不應手輒效、近因就診者日衆、致舊有診所不敷應用、現遷移至湯恩路南無錫路七號照常應診、

聘請買辦

今有新開某洋行經理外國名家皮貨及傢具木料等物擬招請買辦一名如有經驗並有相當資本保證者請開明履歷函寄郵政信箱八八六號念鶴代收函洽

遊藝

電影

夏令配克（靜安寺路）配克兒子問題　價目（日）一元（夜）一元六角　一元半　時間 三時 五時半 九時一刻

卡德（卡德路）探燈遇艷記　價目 二角 三角 四角 日夜一律　時間 二時 八時

奧飛姆（霞飛路）頭集女兒英雄　價目 一律二角　時間 二時 七時

新中央（海寧路）二集美人島　價目 三角 五角 七角　時間 三時 五時半 九時

愛普廬（北四川路）瘋狂之夜　價目（日）四角（夜）六角 一律　時間 二時半 至十

百星（老靶子路福生路口）賓漢　價目 二角 四角 六角 兒童減半　時間 三時 五時半 九時一刻

蓬萊（小西門蓬萊市場）水火因緣　價目 二角 四角 六角 日夜一律 幼童減半　時間 三時 五時半 九時

武昌（武昌路東）笑片大鬧好萊塢招請女演員　價目 二角 三角 日夜一律　時間 三時 七時 九時一刻

新愛倫（虹口海寧路中）六集火燒紅蓮寺　價目 一角 二角 日夜一律 大洋　時間 三時 七時 九時

虹口（乍浦路海寧路）鐵骨情腸　價目 二角 四角 日夜一律 幼童減半　時間 三時 五時 九時一刻 七

國民（乍浦路海寧路）唯一哀情名片 繁華夢　價目 二角 四角 日夜一律　時間 三時 五時 九時一刻 七

山西（海寧路北山西路口）羅克主演 小弟弟　價目 二角 三角 四角 日夜一律 小洋　時間 三時 七時 九時一刻

世界（閘北寶山路）盜窟奇緣　價目 二角 三角 五角 日夜一律　時間 三時 六時半 八時半

中山（梧州路）五集乾隆遊江南　價目 二角 三角 五角 日夜一律　時間 二時 七時半

通俗（大東門南 小南門北）一集火燒七星樓　價目 二角 四角 日夜一律　時間 二時半 七時 九時

長江（平涼路黃浦碼頭）斷太后 加演滑稽騎俠　價目 日夜一律 一角 幼童減半　時間 三時 七時 九時

萬國（虹口荒源大…）頭一集 荒江女俠　價目 一角 日夜一律 二角 三角　時間 三時 七時 九時

東海（提籃橋下海門路南口）卓別林特別 馬浪蕩　價目 二角 四角 日夜一律　時間 二時 四時 九時一刻 七

光華（孟納拉路口）五彩巨片 消防隊　價目 二角 四角 六角 日夜一律　時間 三時 五時 九時一刻半

恩派亞（霞飛路）施公案　價目 二角 三角 四角 六角　時間 三時 五時半 九時一刻

九星（福煦路南成都路）伏爾加　價目 二角 四角 日夜一律　時間 三時 五時 九時一刻 七

福星（西藏路新世界南部）樂府悲聲　價目（日）一律（夜）二角 兒童全票 小洋　時間 三時 五時 九時一刻半

梵王宮（聖母院路同孚路口）馬戲女　價目 二角 四角　時間 七時 九時

中央（六馬路）東方兩俠　價目（日）四角 五角（夜）五角 六角 八角 九角　時間 三時 五時 九時一刻半

北京（閘北大統路蒙古路）父子英雄　價目 小洋二角 日夜一律 幼童減半　時間 二時半 七時 九時

黃金（八仙橋）真假偵探　價目 二角 三角 四角 日夜一律　時間 三時 九時一刻 七

東南（民國路）玉雪留痕　價目（日）二角 四角（夜）三角 五角　時間 三時 五時半 九時一刻

共和（西門方浜橋）最新最佳滑稽傑作 拼命奪美　價目（日）二角（夜）一律 小孩一律二角　時間 三時 七時 九時

中華（吉祥街）三集荒江女俠　價目（日）二角 三角（夜）二角 四角 五角 六角　時間 三時 七時 九時

京戲

天蟾舞台　夜戲價目 一元六角 一元二角 八角 七角　群英會 連環套　雪艷琴 頭本 二本 虹霓關

更新舞台　夜戲價目 一元二角 七角 三角　二本西遊記

大舞台　夜戲價目 二元 一元 八角 六角 四角　斷太后 打龍袍　程艷秋 全本風流棒

齊天舞台　夜戲價目 六角 四角 三角 二角　頭二三本雁門關

三星舞台　夜戲價目 一元 八角 七角 六角 五角 四角 三角　五本水泊梁山

寶興戲院（閘北寶山路西寶興路口）價目 日一角半 夜二角　（日戲）四本狸貓換太子　（夜戲）二本梅花簪

遊戲場

神仙世界　每位大洋一角 一律女子招待　京戲（日）（夜）追魂記 迫逃津 油漆記　新劇（日）（夜）水淹頭蓮 紅袍

大世界　門票小洋三角　京戲（日）（夜）獨木關 長板坡　影戲 華燈艷舞　劇（日）（夜）崑曲 茶敘 刁劉氏

新世界　門票小洋二角　新劇（日）（夜）芳草天涯 騷翁賢媳　影戲 偉烈英雄　京戲（日）（夜）戰馬超 五本西遊記

小世界　門票大洋一角　京戲（日）（夜）戰皖城 七本征西　影戲 火裏英雄　新劇（日）（夜）後本蘇小小 愛女復仇記

永安天韻樓　門票小洋三角　京戲（日）（夜）寶蟾送酒 大佛寶殿　影戲 英雄好漢 四本 公鐵雞

新新花園　門票小洋二角　精神團（日）（夜）借靴 黃病妻　京戲（日）（夜）小星 閨怨 全部 …

先施樂園　門票小洋三角　影戲 大破九龍山　夜戲 頭本西遊記

巴黎大戲院

霞飛路薛華立路西　電話三五一一二號

今天最後一日開映　日戲三時 五時半　夜戲九時一刻

徇各界要求特再續映一天

冷面滑稽大王

裴斯開登

最近主演滑稽驚險愛情鉅片

落花流水

Buster Keaton in "Spite Marriage"

笑料新奇豐富！危險疊出不窮

是登開生唯得傑作！　足滑影之王片稽而無愧！

最後機會　幸勿錯過

明日開映　卻爾福雷　曼麗鄧肯　合演愛情鉅片

窈窕淑女

價目　日戲（樓下）四角（樓上）六角　夜戲（樓下）八角　一元（樓上）一元半

卡爾登影戲院

今天日夜三場開映

卻爾斯凱萊及埃絲玲德蘭合演傑作

五彩歌舞滑稽愛情對白鉅片

歌王艷史

『Lord Byron of Broadway』
with
Charles Kaley & Ethelind Terry

每場加映名貴的滑稽片

明星大戲院

派克路青島路角（即新閘路口）…一路電車…

價目　小洋三角　五角　七角　幼童二角　三角　四角　日夜一律　時間　三時　五時半　九時一刻　每日三次

上海最後一次開映

獨步影壇　百觀不厭

名導演劉別謙導演

希麥 佛唐 萊娜 合演

a Paramount Picture

MAURICE CHEVALIER in The Love Parade

AN ERNST LUBITSCH PRODUCTION with JEANETTE MacDONALD LUPINO LANE LILLIAN ROTH

璇宮艷史

有聲影片之王

南京大戲院

消寒避暑怡情悅性唯一勝地

愛多亞路西藏路西　電話一〇七八二

祇有今天日夜開映　日戲三時　五時半　夜戲九時一刻

對白哀艷奇艷佳片

羅柏・蘭・塔勒倪柏四星演作　蒂密李梨・蒙斐士等明合的品

歧途

"DOUBLE CROSS ROAD"

明日開映

全部對白具風緻豪放浪漫之大貢獻

唐佐士馬希嘉大傑作

狂吻

『ONE MAD KISS』

價目　日戲正廳大洋六角　樓廳大洋一元　花樓大洋一元半　夜戲正廳大洋一元　樓廳大洋一元半　花樓大洋二元

北京大戲院

北京路貴州路口　電話一七四一〇

今天日夜開映：日戲三時　五時半　夜戲九時一刻

威廉海士・瓊克勞馥

有聲音樂　卡爾鄧　有聲音樂

合演滑稽浪漫著名片

風流侯爵

William Haines, Joan Crawford, Karl Dane in "DUKE STEPS OUT"

價目　日戲正廳小洋四角　樓廳小洋六角　花樓小洋九角　夜戲正廳小洋六角　樓廳小洋八角　花樓大洋一元

大陸大戲院

今日三次開映（日）三時 五時半（夜）九時一刻

價目 注意（日）一元 一元半 兩元（夜）一元半 兩元 兩元半

導演羅克成名之大導演紐梅葉驚人傑構

史戴 萊斯 密吉 琹斐 露絲 卻利 羅葛 爾 佛蘭 克毛 根 四大明星主演

糊塗蟲

STANLEY SMITH, GINGER ROGERS IN『Queen High』

寫糊塗蟲的滑稽透頂令人笑得嘴合不攏來！

寫傻大姐的片面想思有當麻有趣好笑煞人！

寫美女的郎撒酸妙計打翻醋罐頭笑落下頜！

加聘俄國音樂歌唱班 每場登台演奏音樂 歌唱俄國名歌船夫曲 日本名歌我愛你

百老滙大戲院

東百老滙路匯山路　電話五〇三二五九號

今天日夜三場

南極探險記

美國海軍少將李卻褒特氏探險大結晶

各界不可不看；女學生尤不可不看！

時間 下午三時 五時半 九時一刻

價目（日）三角 五角 七角（夜）四角 六角 八角 兒童 二角 三角 日夜一律 一角 四角

奧迪安大戲院

北四川路第六百號　電話四一二一五號

今天日夜開映

RICHARD BARTHELMESS in WEARY RIVER

又名煩惱之河

大明星李却巴塞爾密斯及比蒂康生女士合演有聲對白歌曲愛情傑作

犯歌

時間 下午三時 五時半 九時一刻

價目（日）四角 六角（夜）六角 八角

兒童半價

光明大戲院

今日三時 五時半 九時一刻開映

一九三〇年有聲影片大傑作之一

十一男女大明星心血薈萃的結晶

鳳鳩隨彩

佳人自古都薄命　英雄無奈是多情

優待觀衆｜並不加價｜欲免擁擠｜請先定座

雙妹老牌牙膏

此膏擦牙。去牙垢。除牙患。療牙疾。益牙質。嫣然一笑。齒如編貝。更見天真之美。

齒如編貝

本行暢銷三十餘年各省均設枝行各商埠市鎮廣洋貨店均有發售

中國廣生行有限公司啓

欲租保管箱 要請早些來

本公司原有保管箱早巳租滿現增購新箱已裝設完竣精美堅固與原有者無異租價亦照舊但箱數無多欲租者請速臨訂租可也

上海北京路河南路西首 通易信託公司啓

胃呆少食

是疾病之起點

凡因操勞過度・以致胃呆少食・以尋常眼光視之・而不加調理・遷延日久・必引起重症・醫治愈難・

自來血 功能開胃健脾・補血生精・凡因公務繁忙・工作緊張者・常服本品・補血健胃・食量激增・永無疾苦臨身・

▲大瓶二元 小瓶一元二角

上海五洲大藥房發行 各大藥房均有出售

上海縣註冊農商部給照

痔

（立刻止痛一服斷根）

化痔神丸 痔瘡斷根散

痔由腸氣衰弱濕熱下注蘊結大腸而起本所痔科專家●朱葆祚醫士秘製 [illegible]

青島兩件怪物

冰壺

讀過秉議先生的『一個照壁的問題』，使我連想到青島的兩樣神異的東西，所以特地寫出來，以實青光，藉作談助：

▲馬路當中一顆奇異樹　說起青島最繁盛的地方，人們都承認是在大鮑島（舊名）的商業區了•內中一條中山路（即山東路），誰都將牠比作上海的南京路，雖說地的生意，不必眞像南京路一樣•牠的北端矗立了郵務總局高大的建築物，南端直抵棧橋，直通到海，隔水便是著名的小青島（青島因之得名的）•這條馬路兩旁的熙熙攘攘的情形不亞於先施永安公司前面路上一樣，當夏天午後日沒的時候，差不多半青島的居民都跑到棧橋附近納涼去的，車馬游龍，眞是盛極一時！而最奇怪的是在這條最重要，最繁盛的中山路的南端，接近夏日最鬧忙的棧橋的不遠的地方，在馬路的偏中處生活着一顆最妨碍交通，有害觀瞻的槐樹（？），雖然牠僅有一尺的徑粗，下圍僅佔五尺見方來的地盤，而且牠的歷史和地位曾從德管到日管的時代，沿到十一年中國收回直到現在，直到將來（？）的這樣悠久呢，據當地的故老說，在德國人經營青島的時候，在興築這條中山路的當兒，原是毫無疑意的擬將這顆樹剷除的，那知這顆樹煞是作怪！第一個用刀砍牠的便在他將下手開始第一刀之前奇怪地猝然地倒斃了，第二個，第三個……也是一樣，尤其使人不相信的就是，這計劃砍的人和建築馬路的工程師都同時重病，發昏，寒熱，攣筋，同時德國總督也類似發瘋一樣：于是這顆貌不驚人的小樹就把這科學萬能的德國人弄得一籌莫展，法也沒有了，結果只有讓這顆奇怪的樹遺留在，繼續地生長在這繁忙的馬路中間了•後來矮人從德國人手裡將青島奪過去了，這顆樹也曾被看作眼中釘一樣叫人不自在，然而，在幾次的矮鬼子的建築師面前，這通人性不願死的怪樹還是照樣施展牠的奇蹟，于是牠依然的巍立於大道的中間，一直到我國將青島接收回來，一直到現在從沒人敢再動牠，而且最有趣的，牠好像正堵住一個公安分所的大門哩，到底這種迷信的傳說，有沒有其他神秘？

▲南海沿上一所中國廟　因爲青島沿了海濱，在從前未經外人興建開辦的時候，此時差不多是海上生活的國人們—船夫和漁人—臨時的居留地•建立一個雛形的廟宇祭祀他們的神祇—天后聖母—在國內原也是件極平常的事•德國人既有意經營此地，一切的建築都計劃得完全西洋化，那嗎，這所天后聖母的安居地，當然在拆除之列，那知「福無雙至禍不單行」，這座不令人觸目的破舊的小廟宇也會施展牠的神力？據說：當動手拆除牠的那一天，人們眼看着一隻船在附近的海中沈沒了，同時他們—德國人—接着電報說他們的德國的朋友預備到中國來的，因爲海輪的失事淹斃了很多，後來又有很多關於海上的不幸的消息都紛至沓來了•於是這種意外的神蹟使這小小的一座中國式的廟宇保留到現在，不但毫髮無損，而且逐漸的壯觀起來：在完全歐化了的青島的建築物中，這座天后宮可算是唯一無二的中國的，中國式的廟宇了，雖然經過幾次想消滅牠，牠依然是偉岸的表示牠的威武不屈的尊嚴，永久的保存着牠的故國的精神與風度•具有五千餘年的光榮的歷史的同胞啊！有多少地方已經在不知不覺中淪入異族的手裡去了！我們不應該奮鬥嗎？我們竟不如一顆樹嗎？我們竟不如一個廟宇嗎？

她的一生

莫泊桑著　蔚南譯

她的父親立了起來，坐在她的旁邊，把她抱在懷裡，『你對於我怎麼樣，若納？』她突然抱住父親的頸項，熱烈地吻抱他，接着，還在流淚喘息之中，咿唔着說道：『是的，你有道理……或許……好爸爸，我是獃子，但是我有這許多痛苦•我情願他到公學裡去讀書的』•

波藍不知道他們要他去做什麽，不禁也哭泣起來了•

於是三個所謂母親來吻抱他，諂媚他，勗勉他，當他們上樓去睡覺的時候，各人的心都縮緊了，各人都到床中去流淚，甚至男爵也禁不住落淚了•

決定開學時，要把這小孩子送到哈佛勒地方的公學裡去•夏季裡，小孩子更加被人寵愛得從來沒有的•

母親一想到分離，便時時要嘆息•她爲小孩子預備許多衣服，彷彿他要去作十年的長旅行似的，接着十月裡一天早上，一夜沒有睡去，兩個女人和男爵帶着保祿一同上了車子，兩匹馬便飛奔前去了•

前已到過哈弗勒一次，她們給保祿選定了寢室和課室裡的坐位了，這次若納由李松姨母帮着忙，整日把種種衣服整理到那個小衣廚裡去，因爲那個廚裡可以容納的，不到他們携來的四分之一，若納於是去找那個校長來，再要一個衣廚•校長去喚庶務來辦理，庶務說這許多衣服不過使人討厭，而永無用處的，他以學校規則的名義，不肯再給一個廚•失望的母親於是到學校旁邊的小旅館去租了一間房間，叮囑旅館主人說波藍要什麼東西的時候，一等到他來呼喚，就拿去給他•

後來，他們到埠頭去看一會船隻的進出•

淒涼的夜晚罩在一點兒一點兒明亮起來的城市上了•他們到一家飯館去吃飯•他們中間沒有一個人饑餓；他們淚汪汪地望着，一碗一碗的菜在他們面前經過，拿回去時幾乎每隻碗裡仍是裝滿小菜•

飯後，他們緩緩地走向公學裡去•長長短短的小孩子從四面八方來了，有的由爺娘伴着，有的由僕人領着•有許多人哭泣　人們聽見那半明半暗的院子裡，有多少眼淚的聲音•

房東太太的煩惱（三）

蟫卿

在房東太太，確然感到自己的行爲有些異樣了，最初不過因爲出於矜憐的同情所以照顧這個青年，然而竟從而把主客間的疏淡的隔膜完全消除了去，這雖然是他意料得到的，可以後將使她怎麼樣，却完全沒有愼的思索，所以就驅她陷於莫知所從的迷惘中了，現在的情形，便是這樣•

先，她注意她的周遭，她好奇地又固意地將她一家門牌內的各種人物和青年比較下，她覺得找不出可以和這青年抵敵的，抵敵的標準是什麼？她難以肯定的指出，如前樓那份人家的男子，容貌醜陋，舉止猥卑，毫沒主人的威嚴；兩房件的先生雖然文質彬彬，但道學氣却使人作三日嘔；過街樓的那位，好像忘去了額上被年紀鐫過的痕跡似的，祇引她背後訕笑；三樓一家是很美滿的，然而這美滿與她自己無關，而她也得從他們配偶中找出許多斑點來，這此原是和亭子間的青年風牛馬不相及的，偏是她却願意用以襯托出青年的許多可稱讚處來，祇就青年的無邪就得令房東太太認爲比誰何更可親近，所以她便覺得能幫助青年是椿值得誇耀的傑作•自從她第一次給亭子間的青年整疊被褥擦地板洗衣裳後，他便開始發現和青年說話的方便，青年說話，每和着笑謔，流利而溫婉，便給她而信實，在房東太太面前他是始終低頭羞怯怯的，然而仰眼時却現出男子的剛强，微睇的光波遮不住活潑的明媚，舉止的康健更給房東太太以受般勤的歡迎，所以青年有時也順便的替房東太太代勞些瑣碎的事，他總得當作分內的事•想像是神秘的，對於哲理的探討想像是多麼嚴正，但在另一時却妄誕得可以•房東太太便被這妄誕的想像擺佈得要命！她讓想像逞專制的威權，推究到這青年爲什麼還未結婚，而結婚將以何等女人纔配等等問題　她代這討人歡喜的青年作主，搜羅許多女人來付選擇，再予以比較•如第某號門牌那個姑娘實在資格很够得上，她是在高中肄業的，聽說英文也過得去，相貌也映麗，和亭子間的青年却是天生一對；再不是吳小姐的學問才能和華容正和青年是很適當的配偶；專重性格，則對面那家的女兒當選•

能否到火星上去？

作奇

我們的世界在現代科學家的眼光裡似乎已渺小得不夠他們的觀察與研究了•於是他們便把視線轉移到地球以外的世界去；於是『到月球上去』啦，『到火星上去』啦，『地球與火星通訊』啦……的呼聲甚囂塵上•從地球飛越太空而至其他星球，達到目的地後怎樣，怎樣回來等等便成爲近年來科學界熱烈辯論與研究的問題•著名火箭汽車發明家德人范里爾（Max Valier）是熱心研究者之一•最近發表一文，記述他對於此問題的意見與希望，以及他的工作狀況，頗有介紹的價值，茲特節譯於後•

▲宇宙航空船　「在幾千年前人類便已有出世之想，想到天國和地球以外的世界去•從那時起人們已知道點點衆星中有幾顆是行星，他們已有探發這些遙遠的『地球』的奢望•自從航空器開了實地飛行的新紀元後，這情勢便急轉直變了•飛機的橫渡大西洋和飛艇的環繞全球已經鼓起了人類想和另一世界交通的願望•到底我們能不能飛到火星上去呢？雖然一切事業的成功都須假以相當的時日事實上關於這問題的工作，已正在積極進行之中，而載着我們到神秘世界去的「宇宙航空船」的理論上的構造，早已決定了•

▲驚人的速率　『這「宇宙航空船」將有非常巨大的體積，缺乏空氣的問題將以人造養氣及不透氣密室解決之•此船將藉火箭聯動裝置以極大的速率進行—所謂火箭聯動裝置者，即一種機械，其燃料的化學力由連續的燃燒，而變爲壓力，此壓力離開管口時，再變爲速率，此速率次第增加，最後可達每小時數千英里，由此而戰勝了巨大無比的萬有引力和地心吸力•

▲各家的意見　『研究此問題的諸科學家，雖一致承認此種循序漸進的必要，但各家對於此項預備工作，應怎樣實施的意見却大不相同•鄂勃斯，戈達德，霍夫脫及其他「火箭」（或稱「火箭冲空器」）實驗家，都主張在輸送載人的「航空船」以前，先以不載人的「火箭」作火星探險的試驗•我的意見適與此相反，且祇有我一個人持此意見，我相信用載人的火箭車，可得較速的成績•

▲堅忍的訓練　『將來人類必須自行駕駛未來的「航空船」，所以我以爲我們不可太急於開始初步的實地試驗•祇有審愼而堅忍的訓練纔能給予我們以最後的實驗所不可少的基本知識•這初步訓練的火箭汽車有極大的技術上的價值，不但因爲牠使駕駛者得受機械控制的訓練，亦且因爲牠幫助我們完成那反衝發動機的構造以增進牠的速率•現在我正努力工作，設法改良牠的能率•除了我過去的經驗，我不久將有進步的希望•

可惜范氏已於本年五月十八日因試驗壓迫氣體時壓迫氣體箱炸裂，碎片彈入血管而殞，再也不能成就他遠大志而實地欣賞此種壯觀了•范氏大志未成而身先死，眞是科學界的一個大損失，亦卽人類的一件大不幸事•

屈原之風姿

華林

我在想像世界中，覺得頂天立地之偉大人物，其容貌比希臘悲劇中之『潘邁代』還激昂，其姿勢比沙士比亞詩劇中『哈沒勒』還勇•其節操比哥德悲劇中之『浮士德』還高傲•這就是我們東方詩聖之『屈原』！試追弔『汨羅江畔之屈原』，較之『地獄中之但丁』爲如何？較之『瘋人院中之大司』爲如何？吾想獨步林中之碧名芬，亦無以過之，吾想希臘軍中之拜倫•恐遠不及也，可見人世中之冤獄黑暗深沉，恐非常人所能追求至此，而親臨無底深淵，堅定有如泰山之石，孤高獨茂正如雪嶺之松，此屈原之風姿，誠空前所未有，今聊誌數言於此，以告諸景慕偉大人物之青年•

談瀛

井蛙

▲不碎唱片　市上所用的唱片，都是質易碎，不能耐久，現已有人發明，將一種紙料，做成平圓片，上面塗以松香，製成留聲機所用的唱片，此種唱片，質輕而柔韌，墮地不碎，對摺不裂，槌擊，水浸，都不能損害，並且聲音較現用者爲佳•

▲航空事業的進展　近幾年來，航空事業的進展，大有一日千里之勢，近有人調查；在林特白飛行之前，美國飛行機駕駛員的執有准許狀者，僅一，五七二人，在最近考思德飛行之前，則有九，四七二人•搭乘飛行機的乘客，在林特白飛行之前，每年祇五，七八二人，在最近考思德飛行之前，則有一六五，二六三人•每年由飛機載送的郵件，在林特白之前，僅八一〇，八五五磅，現已增至七，一〇〇，〇〇〇磅•商用飛機的數目，在林特白之前，僅一，〇六四架，現在已有八，〇二七架•全世界飛行的速率，在林特白之前，每小時爲二七八哩，現在每小時爲三五七哩•美國飛機場的總數，在林特白之前，僅二〇七處，現已增四五三處•美國飛行機每年飛行的英里總數，在林白特之前爲一二，〇〇〇，〇〇〇哩，現達一五〇，〇〇〇，〇〇〇哩•全世界最大的飛船，在林特白由紐約飛往巴黎時，爲「洛斯安琪兒斯號」，現在則爲R一〇〇及R一〇一號二飛船•

▲向日的病室　向日葵始終是向着太陽的，現在法國愛克思培恩地方的療養院特建一所向日病室，此屋下爲圓錐形，中有升降機，屋頂架有鴿棚式的樓屋一行，能賴升降機而上下旋轉，使病室隨時向着太陽，盡量容納日光以利病人，並且此一行病室，離地很高，所以空氣清新，爽快的微風，亦能時時吹入•

▲象牙的用途　英京倫敦的明星弄爲世界著名象牙商場之一，最近由亞洲及非洲運至其地的象牙總計在三十餘噸，供給此巨量的象牙的象，數在七百頭以上，每一對象牙的重量，最輕的約十五磅，最重約二百磅，各工廠購進了象牙，或製打彈子所用的球，或製鋼琴用的鍵，或製化妝用品，洋傘柄，棋子及另外許多東西•

▲全世界最大的天幔　美國淡拉威第六十九街的二十家大商鋪，於去年夏天合做一天幔，此幔長二〇〇呎，闊八〇呎，用布三，二〇〇碼，鐵絲五，〇〇〇呎，繩四，五〇〇呎，可以爲二十家遮日而有餘，的確可稱全世界最大的天幔•

浙江大戲院

浙江路神州旅社隔壁　電話六三八七九號

今天日夜開映

時間　三時　五時一刻　七時一刻　九時一刻　可以接連看映

最肉感香艷浪漫愛情巨片

愛人情歌

CIRCUS PRINCESS

片中附有華文說明

佳座無多　祈請早臨

全劇情節入情入理描寫愛情 [illegible]

價目　樓下小洋二角　樓上小洋四角　六角　日夜一律　幼童減半

上海縣註冊

胃痛

一瓶斷根

此丸藥性溫和男婦咸宜專治九種心肝胃氣痛新老各症雖多年老病百藥無效者保於半分鐘內止痛順氣並治肚腹疼痛反胃噯酸噯膈等症無不立刻見效馬上止痛百試百驗一瓶斷根永不復發近來影戲甚多請留意每瓶一元二角雙料二元外埠函購請寄總所寄費加一郵票

●通用〇分銷處（南京）武定橋油坊巷同仁分所　東遊濟安坊第五弄　上海寧海路錫金公所　同仁醫藥所總發行（電話北三四七八號）

痰爲百病之媒

惟驪製半夏麯足以制之

爲其有絕對的化痰能力也

人生於世外有風寒暑濕相侵內有七情六欲之感故不能無痰在身體健全之時氣機運化順利雖有痰不能爲患否則氣機失運頑痰壅塞不但咳嗽頻作百病亦因是起蓋痰之爲物隨水濕所凝隨氣升降無處不到入心則癲入肺則咳入筋絡則麻痺疼痛入臟腑則癥瘕積聚市上化痰之品滿坑滿谷然皆暫時奏效藥性既退則病魔如故本廬驪製半夏麯完全採取國產藥材加以製煉對於止咳化痰有絕對效力服後即能制止頑痰不使爲祟發行以來三十餘年服者無不稱頌決非自詡者比也惟華人惡習見有著名之品必多方假冒請注意盒內有辨眞券者方是的眞生命所關幸勿受欺

價目大盒一元四角　中盒一元二角　小盒半元

上海寧波路湯弄南首　崔氏瓣香廬總發行所啓　各省分支皆有出售　外埠函購寄費另加

著名婦科聖藥

烏雞白鳳丸

各埠大藥房均有代售　丸內包紙印有醒獅商標爲記

上海河南路　廣東種德園老藥局發行

烏雞白鳳配成丸　坤和陰順保平安　堪稱天下無雙品　服後尤能叶夢蘭

本園所製之烏雞白鳳丸統治婦女一切經病及虛弱等症服之立見奇效購者務須認明本園出品庶不致誤

紅三角牌

永利純鹼

完全國貨　挽回利權

特點　一免稅免釐，關津無阻，一運需便利，買主省費，一供不應求，全是新貨，一力量強足，用量經濟，

敝公司應社會之需求、擴充工程、增加產量愛國諸君、購用永利純鹼或分區定約經理推銷者、請向敝處接洽為幸、

永利製鹼公司上海經理處謹啓　寧波路四二三號　電話一七三六五

鴻章紡織染廠零布廉售廣告

國歷十月十一日起至十一月十一日　廠外無分設

[illegible]

煙台張裕釀酒公司徵求圖案

本公司自種葡萄精製各種白蘭地酒葡萄酒物美價廉久爲愛國諸君所共賞惟行銷日久假冒甚多茲爲將商標徹底改換以嚴識別而杜假冒特懸賞金二百元徵求圖案限本年國歷十一月底截止詳細章程請逕向上海天津路龍興里二一八號本公司駐滬辦事處索取可也（函索亦可）